京城日報
八月二十四日（火）夕刊
發行所 京城府太平通一丁目 合資會社京城日報社

寄贈 12.8.27 帝國圖書館

萬里の長城に日章旗飜る!!!

標高千二、三百米の各高地 皇軍の手中に歸す
南口方面捷報しきりなり

【東京電話】二十四日午後零時十五分陸軍省發表＝南口方面におけるわが○○部隊は二十二日居庸關附近の長城の一角及びその東北方三キロメートル標高一二五〇米高地を、○○部隊は居庸關西方凡そ十キロメートル附近の長城線の最高點標高一、三九〇米の高地を奪取し○○部隊は二十二日午前四時鎭邊城東方五キロメートルの標高一、一二〇米の高地及びその南方三キロメートルの灰嶺を占據した、また○○部隊は二十二日夕鎭邊城に進入しその西方及び北方線を占領した

居庸關に日章旗
【居庸關二十四日同盟】居庸關は二十二日午後六時我軍が完全に占據し南門樓頭には千田部隊の日章旗が高く飜へつた【寫眞は南口方面における皇軍の砲撃】

日滿軍平綏線の敵を包圍す
【新京二十四日同盟】日本軍の猛撃に狼狽した張家口、崇禮等各地の支那兵は周章狼狽し逃げ場を失ひまた後方よりの糧食供給を斷たれ正に平綏線の敵は全く袋の鼠と化し、日滿軍の水も洩らさぬ包圍陣に今や殲滅の期は目睫の間に迫つた

報道班發表
【上海廿四日同盟】第三艦隊報道班發表
一、八月二十二日我が海軍○○空襲部隊は七度南京飛行場の空襲を決行、闇を縫つて來る敵防空探照燈の照明及び防空砲火の網を冒して爆彈投下を敢行、敵飛行場に多大の損傷を與へたが我に損傷はなく全機無事歸還せり
二、八月二十三日陸戰隊方面の戰況
三、二十三日朝北方戰線の水電路附近で我に逆襲を試み全滅を受けた部隊は第二師の補充旅なることを捕虜及び戰死者の携帶品によつて判明し既に發表せる通りなるが敵戰死者中には僑長（我が大隊長に相當す）の死體あり同人の所持せる手帖によれば同補充旅は七月二十九日既に陝西省より江蘇省鎭江に到着し隊號を隱し服裝を變へて抗日戰線に加はる機會を窺つてゐたものの如くである、なほ第二師長は鄭動洲、副師長黃祖勛、第四旅第五旅補充旅の三ケ旅より成り補充旅長は李傑である

臨時議會召集詔書
【東京電話】臨時議會召集に關する詔書は二十四日內閣より上奏御裁可を仰ぎ同日官報號外を以て左の如く公布された

詔書

朕時局ノ急切ニ關シ議會ノ協賛ヲ望ムモノアリ茲ニ帝國憲法第七條及第四十三條ニ依リ本年九月三日ヲ以テ臨時議會ヲ東京ニ召集シ五日ヲ以テ會期ト爲スヘキコトヲ命ス

御名御璽

昭和十二年八月二十四日

各國務大臣副署

皇軍、無敵の南進 ○○、○○を占領
【濁流鎭二十四日同盟】赤柴部隊は二十三日午前十一時から折柄の篠つく豪雨及び泥濘を冒して潛伏敵兵を掃擊しつつ○○線による三十八師の主力部隊三千に對し猛烈なる攻擊を敢行、わが兵は○○砲掩護の下に敵砲銃彈亂射をものともせず前進を續け激戰數次の後、遂に○○及び○○を占領、敵は○○驛より裝甲列車を以て潰走、目下雪崩の如く靜海方面に退却中である

焦土に注ぐ邦人の溫情
各國人感激

自らの困窮も忘れ支那避難民に救ひの手

【上海廿四日同盟】支那軍の正規兵及び便衣隊の放つた楊樹浦方面の火は今日で五日目となつたが火勢は一向衰へる模樣なくなほ燃え續けてゐる、燒出された支那人罹災民は住むに家なく食ふに食なく辛うじて持出した僅かばかりの家財を手にしながら新イギリス租界方面に雪崩れ込んでゐるが彼等は日々に自國兵の無謀な租界侵入と放火を恨んでゐるがこの悲慘な避難行の途中空腹のため倒れる者が數多くあるので見るに見兼ねて在留邦人は自分達も亦着のみ着のまゝの避難民であるといふことを忘れて乏しい食糧の中からこれら支那罹災民に食を分ち與へてゐる

【上海二十四日同盟】上海方面における支那軍の暴虐なる行動は當地の市民全般に想像以上の禍ひを及ぼしてゐるがその被害は銃砲彈、爆彈、又は放火掠奪など直接の被害のみでなく更に全市は食料品の缺乏に襲はれ無辜の市民を困窮のどん底に陷れてゐる、わが海軍では事變勃發以來戰鬪の火蓋を切ると共に出來る限りこれら災害に苦しむ罹災市民の救護に努めて來たが更にこの度特務艦○○に食糧を滿載して上海に特派同艦は二十二日夕刻上海に到着した、而してこの救恤の手はたゞ在留邦人のみにとゞまらず第三國外人は勿論のこと支那人避難民にも均しく差しのべてゐるので上海各國人より非常に感謝されてゐる（寫眞は支那避難民）

オ號事件これ以上紛糾せず
ヤ提督報告
【ワシントン二十三日同盟】上海オーガスタ號事件に關しアメリカ政府はアジア艦隊司令長官ヤーネル提督に一切の處置を委せたが二十三日アメリカ海軍當局は『オーガスタ號事件についてはこれ以上事態を紛糾せしむる何物も發見されない』とヤーネル提督より報告があつた旨發表した

敵機遁走
【上海廿四日同盟】午前一時三十分支那軍飛行機一臺は折柄の月明を利用し上海上空に飛來小艦にも○○の爆擊を試みたが命中せず、わが艦艇よりの齊射に遭ひ遁走した

平和維持に努力
沈市長約す
【青島二十四日同盟】青島居留民團長村木參事會長は[illegible]悪化する市內の事態に對し之を緩和するため極力平和工作を續け連日青島市政府に沈市長を訪問、事態の收拾につき懇談する所あつたが沈市長も我が居留民側の誠意ある平和的態度を快く諒解し村木參事會長に對し日本水兵の射殺事件については如何なる方法によつてもこれが解決をつける、この事件以來尖銳化して來た保安隊の支那側警備施設を撤收して自衛上必要なる程度に縮少し市長として誠意を盡して平和維持に努力すると約束した

先施公司の爆彈は支那側
【上海二十四日同盟】我軍當局は二十三日南京路先施公司爆彈破裂事件につき高空から投下された爆彈の炸裂によるものと認定し次の如く發表した
一、二十三日南京路に投下されて[illegible]爆彈につき工部局本部において我が海軍爆彈專門家の鑑定する所によれば本品は彈徑四十乃至四十五珊彈、彈長約一米の尾翼式爆彈にして後部には輕合金を使用、白色炸藥を充塡しあり重量約二百五十瓩程度の物と推定せらる、彈頭及び彈の後半部には信管そのまゝ現存し本爆彈は炸裂しあらざるもその破損狀態より見て高空より投下されしものと認定せらる
二、爆彈の形式、彈底背の文字及び塗色などよりして全然自國の物にあらざることを確定する

華北聯合會宣言
【天津廿三日同盟】華北各界聯合會は新民會機關の政策を擁護すべく本日會合を開き
一、中日共存、反蘇防共の實現
一、中日共榮、經濟提携の確立
などを促進し以て華北政權の誕生を要望する宣言を發表した

極端な孤立は排す
ハル米國務長官聲明

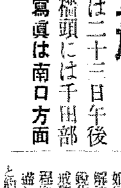

【ワシントン二十三日同盟】二十三日午後發表されたハル國務長官の公式聲明は左の通り
アメリカ政府は日支兩國の紛爭に鑑へず、アメリカ國民のみならず世界の大部分の國民の輿論が依つて以て國際關係を律すべしとなす原理に基き解決すべく要請する、アメリカ政府は紛爭の當初より兩國が武力抗爭を回避し協議により紛爭の平和的解決をはかるやう主張したのであるアメリカ政府は政治的同盟乃至紛糾に捲きこまれることは嚴に回避する方針であるが同時に極端な孤立も亦これを排除する方針である、アメリカ政府の方針は國際的協力にあり七月十六日附聲明に列擧したる各種目的を平和的手段により達成するがその目的である、世界何處たるを問はず不幸にも重大なる敵對行爲が存在し若くは勃發の恐れある場合はこれは世界各國民の關心事でありアメリカ政府は紛爭原因の當否に關する判斷は別としてこの際日支兩國政府が戰爭に訴へぬ樣要請するものである

上陸した陸軍
敵の大部隊と對峙
【上海二十四日大星同盟特派員發】二十三日拂曉海軍の強力なる掩護のもとに○○地點に決死的上陸を行ひ有力な陣地を占取した無敵陸軍部隊は猛烈な戰鬪を繼續し第三十六、七師に蔣介石直屬精鋭部隊たる二師の大部隊と對峙するに至つた、敵は二十三日夜半より二十四日拂曉にかけ砲兵部隊のガムシヤラな砲擊により逆襲し來つたので陸軍部隊の上陸作戰完成のため艦砲射擊掩護に立つ我海軍陸戰隊は陸上より或は敵の陣地內の線により堂々の反擊を加へ煌々たる月明の上海東部戰線に激烈な戰鬪が續けられたが二十四日朝遂にこれを沈默せしめた、かくて上陸第一歩と共に猛擊を續け○○○の線まで前進一夜を月下におくつた、皇軍兵士の意氣は軒昂海軍陸戰隊と東西相呼應して江邊の敵の大々的掃蕩に着手した

【上海二十四日同盟】敵前上陸に成功した皇軍○○部隊は[illegible]時を移さず攻擊前進し敵の頑強な必死の抵抗を排除しつゝ昨夜から今朝にかけて凡そ二千米以上の陣地に進出し今朝六時一定地域を完全に占據した

陳獨秀も南京へ

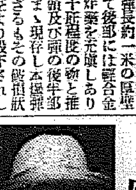

【上海二十四日同盟】國民政府より減刑釋放された陳獨秀は昨二十三日午後二時蘇州監獄より出獄直ちに南京に向つた、南京では蔣介石始め國民政府要人と會見、時局に關する意見の交換を行ふこととなつてゐるが先に釋放された人民戰線派の人々が抗日救國戰線の名目下に活潑な活動をしてゐるに鑑み共產黨領袖陳獨秀も突然同志を糾合容共抗日戰線の前衛に活動を開始すべく、時局の進展と同時に國民政府は左翼勢力增加、赤化の色彩を濃化して行くものと見られてゐる（寫眞は陳獨秀）

駐日蘇大使東京着
【東京電話】新任駐日ソヴエート大使スラウツキー氏はウラヂオストック出迎へのジエルバー書記官他二名を帶同、二十三日午後七時四十五分東京着任した

本府局長會議
本府定例局長會議は廿四日午前九時半から南總督、大野政務總監出席の下に第三會議室で開催された
◇山田遞信局長　簡易保險健康相談所は從來加入者のみの相談に應じてゐたが今回これを改めて一般の軍人遺族家族をも相談、診療に應ずることゝなつた
◇松澤外務部長　北支に派遣してゐる室田事務官からの報告によつて外務部は殖產、農林局と協議の上北支に物資の供給を行ふべく目下着々と準備を進めてゐるが、不足を告げてゐるものは米、干魚、鹽魚、メリヤス物、罐詰、林檎、ノリなどで出來るだけ早急に發送したいと思つてゐる
◇大竹內務局長　今次の北水害に對する應急救濟並に勞銀撒布による救濟を行ふことゝなつた
◇穗積殖產局長　中央產業經濟會議も鮮滿產業經濟會議も延期となり鮮滿連絡會議はこゝ當分は開期は見透しがつかない
と述べ更に事變に際し朝鮮と北支との物資輸出の狀況に就いて說明があつて最後に南總督は北支にある○○部隊長よりの手紙を朗讀したがその要旨は
一、朝鮮を經出して來た內地人は朝鮮の緊張した氣分に對し感心するが愉快なものがあつた
一、[illegible]は北支と直接な關係にあるにつれて朝鮮の有力な官民は北支を視察して實況を見聞し[illegible]行くので北支が安定になつて殊に產業經濟は將來樂しめら[illegible]源開發に積極的に乘出すことは必要である
三、北支は目下平津、平漢、津浦各線共交通杜絕し物資の不足に民衆は困却してゐる樣に見受ける、殊に小麥の供給は斷れ困難を來し天津に食料日用品の輸出することなどは朝鮮の生產業者その他關係者は留意を望む
と以上說明して同十一時散會した

北支を視察されよ
○○部隊長からの手紙を披露

人
◇中村三郎氏（吉林高師教授）[illegible]
◇岡部喜渡氏（京北大敎授）同上
◇岡內茂氏（京城女專教授）同上
◇北村暉男氏（京北大敎授）同上
◇秋葉隆氏（九大講師）同上
◇松井三雄氏（體育研究所員）同上
◇大脇敬一氏（京北大助敎授）同上
◇淵武男氏（全鮮協會長）當任挨拶のため二十四日來京
◇磯野長藏氏（明治屋社長）廿四日朝入城朝鮮ホテルへ
◇池邊洋男氏（大日本ビール重役）同上

天地玄黃
張家口にまで進出するし、上海にも陸軍が上陸するし、いよいよ對支第一段階が[illegible]
×
[illegible]が支那にどしどし武器を提供とある。國を賣つて武器を買うか
×
シカゴ・デーリー・ニユースが日本の國民性を禮讃して、一度國難に當面すれば上下一致團結す、と
×
日本では當り前のことが、外國では驚異的のことになる
×
朝に爆彈三勇士、後に肉彈飛行機、上海は世界の檜舞臺
×
揚林高等學校日本中等學校上の戰線を擴げ、精神力も强力に並行させよ

顎を射拔かれたまゝ 鉛筆の走書きで指揮
龍宮城の激戰に重傷した 板井鬼少尉の壯烈美談

既報＝龍宮城の激戰に名譽の重傷を負ひ勇名『〇〇兵』に不朽の譽を樹てた白面の一青年將校板井文也少尉の猛闘詳報が第一線から齎され鬼神も哭く『肉彈少尉』の決死の猛闘が友軍に血路を開かせ遂に龍宮城頭高く日章旗を翻すことが出來たのだ、龍宮城の敵兵はなか／＼頑强に戰つた、梯子をかけ城壁を乗り越え最も重要な東南角は支那軍のため占據された、小銃、機銃を亂射〇〇部隊は苦戰に陥つた、その時飛び出した板井少尉は敵の亂射を眞向から浴びながら東南角に迫つた『あッ、危ない、板井まだ時機が早い、後退しろ』どなるやうな〇〇隊長の聲『死は覺悟です、此まゝでは彈藥が盡きます』板井少尉は一歩も退かない、亂射、亂射猛烈な火力戰が演ぜられ續いて突擊＝敵刀、獅子奮迅の少尉は遂に潜り込みつゝひにこの東南角を奪取、日章旗を翻へさうした其瞬間、側面から敵彈一發、少尉は顎に重傷を負つた、後方にあつた〇〇隊長は『板井を後退させろ』と厳命した、鮮血迸る顎を左手で押へ、右手には愛刀をふりかざす少尉、もう言葉を發することが出來なくなつたため鉛筆で『隊長殿、板井は一歩も退きません、此位の傷は何でもありません』と砲彈雨雨の中での走り書きを後方の〇〇隊長に送ると共に顎を射ち拔れ口のきけない重傷の少尉は鉛筆の走り書で部下を指揮した、北支の新戰場には今『肉彈少尉』の掲げた日章旗が皇軍の威武を輝して飜つてゐる

百卅萬圓突破
事變以來の獻金洪水

半島銃後の赤誠は燃え續けて朝鮮軍愛國部へ持ち込まれる愛國心の結晶、朝鮮防空器材費や皇軍慰問金の獻金は廿三日現在で百廿六萬二千五十五圓五十錢の巨額を築き上げたそのうち朝鮮防空器材費百十六萬六千四百五十六圓十四錢皇軍慰問金八萬六千五百六十四圓七十九錢その他九千三十四圓五十七錢であるが、このほか廿師團司令部へも四萬圓の獻金が寄託され、都合事變勃發以來四十日足らずの間に百三十萬圓を突破したわけだ

軍事後援聯盟に 十五萬七千圓
銀行會社團から寄附

日支事變に蹶起した京城府内銀行會社團では會社或は重役個人名義で國防獻金、慰問金に獻金してゐたが、京城軍事後援聯盟に第一回計畫資金として銀行團五萬圓、會社團五萬圓、永登浦工業俱樂部一萬七千圓、その他四萬圓計十五萬七千圓の大口寄附をした

府尹大馬力 蹶起を促す

佐伯京城府尹は事變勃發と同時に七十萬府民に蹶起を促したが、北支事變から日支事變へ──事態は益々緊迫したので再び二十三日府會議員と町會總代を集め南總督の第二回訓示の要旨とその精神を傳へ半島の首都大京城の蹶起の秋で

總督府に防護團
發團式から實地演習

〃空襲から我等の白堊殿を護れ〃と確井會計課長を團長に結成された本府防護團の發團式は廿四日午後一時半から行はれた、南總督も軍服姿で、東側運動場の式場に大野政務總監以下各局課長を随へて臨席、君ヶ代、國旗揭揚、宮城遙拜の後、大野政務總監は百六十名の團員を訓諭、次いで確井團長の式辭、大野總監の訓示があつて閉式、これに引續いて運動場中央に設けられた小屋に爆彈投下の假想の下に、消火、救護演習が行はれた、防護團服に身を固めたお役人の團員が必死の奮闘、總督も身を乘出して『慌てずに〳〵』と囁き乍ら大した身の入れやう、炎々と燃え揚る火炎も防護團の消火で見事に消し止め、二時十分演習を終つて朝鮮神宮に參拜した（寫眞は總督府における防護實地演習）

京城引揚げ支那人 暴戻祖國に愛憎づかし
上陸第一歩で虎の子を捲き上げられ 朝鮮戀しくサッサと舞戻る

踏るにも踏られぬ鮮内居留の支那人、祖國の戰火に不安におのゝきながらも生命を託する國もない、蔣介石政權も安住を求めるとは出來ないのだ〝暴戻支那〟に浴びせかけられる四面楚歌のこの聲──家を賣り荷物をまとめて硝煙を潛りながら決死的歸國を企てたが汗と脂で貯へた虎の子を奪はれた上、命からがら再び京城に舞ひ戻つた支那人一百姓の悲話

京城東小門町、■業王成大さん(三〇)は日支事變が擴大するので不安になり家財を叩き賣つて現金三百圓と土産に買つた自轉車一台を持つて仁川から山東に命がけの歸國をしたが、上陸するや待受けてゐた支那軍隊が『お前は身體が頑强さうだ、軍人になつて第一線にゆけ』と引立られさうになつた、折角祖國に極を逃れて來たのに軍隊のこの惡虐ぶりに驚いたが後の祭り『兵隊になるのがいやなら所持金全部を獻金しろ』その自轉車も獻納せい』と汗と脂の三百圓と自轉車を强奪された、あゝこれが祖國支那だつたのか？王さんは祖國に煮えくり返るやうな憤懣を投げつけ『これが俺の國だつたのか、不安を抱いて祖國の懐に飛び込んで來た我々に魔手を伸べようとする手がそれなのか』……國を捨て平和な光を慕つて再び京城に歸つて來た、間もなく『奥さん、ヤサエーいりませんか』王さんの愛嬌ある聲が街に流れて行つた

支那への歸還 思ひも寄らぬ
船がなくて立往生

【仁川電話】山東の風雲急迫を告げるや、仁川より同方面行の船舶は何れも危險視され渡航中止の止むなきに至り、廿日以後歸國のため仁川に押寄せた支那人約五千名は進退に窮し、支那街に溢れるとなつてゐたが、野口西商の支那船利通號が威海衛、芝罘に向け出帆することゝなつたので、約二千名が便乘歸國の途についた、然しこれ以後の便船は何時出ることやら、目下交渉中の威海衛に通ふ英國船が運航を承諾してくれぬ限り當分の間渡航は絶望視されてゐる

佐伯府尹初の 京城府會
二十七日開會

佐伯京城府尹初の府會を二十七日午後二時から開會、皇軍慰問費支出に依る豫算追加、公債借替施行、之に伴ふ豫算追加、傭人臨時增給一般豫算について審議、引續き午後三時から一部、同三時半から二

巡査の六感から
三和精米强盜捕はる
失業の元職工崔順錫

竊盜、强盜、怪盜と三度化けて襲はれた呪ひの家京城府峴町一七七三和精米所を執拗に襲つて同家を戰慄のどん底に陷れ、府警龍山署を初め府内各署を驚起たらしめてゐた不敵な犯人が二十四日朝遂に惡運盡き竹添町派出所員に檢擧され凱歌が西大門署に揚つた

西大門署竹添町派出所朴英道巡査は去る八月二日未明前記三和精米所朴承■氏方に强盜侵入事件發生以來綿密に管内一帶の戶口調査を行つてみたところ、竹添町三丁目二八一ノ一無職崔順錫(二三)が去る五月黃金町在元鐵工所を解雇以來ぶら〳〵してをりながら家族五人を抱へて餘裕のある生活をしてゐるのが怪と六感にピンと來て二十四日午前八時十分ごろ同派出所松ヶ野巡査と同家を襲つて强制的に押し入つた處同時してみたと思はれる及び六寸の短刀と共に證據中の崔を難なく逮捕

盜難品の現金をつき付けたところこの不敵の兇漢も凡て觀念して遂に口を割り去る六月七日夜前記町前記精米所に忍び入つて手提金庫を窃取し、中に入つてゐた現金百八十七圓と十二圓の小爲替一枚を取つて金庫は龍山に捨ててしまひ、此金を費消し盡した八月二日未明同家に押し入つて金庫を盜まうとしたが外交員大館■治君に騒がれて追擊して來る同人を斬り逃走したことをすら〳〵と自供した

犯罪の動機は去る五月前記鐵工所を解雇されて以來生活難のため惡いとは思ひながらも仕方なしにやつたとうなだれて語つてみた（寫眞は犯人崔順錫）

本町署洪巡査 辯護士にパス

京城本町署外勤係洪宣運巡査部長は八月部長に昇進した許りであるが、猛學力行の苦闘酬いられて辯護士試驗にも見事パスした

今晩のラヂオ

六時三〇分合唱（東）JOAK唱歌隊▲七時三〇分講演（天）山田部隊長▲八時浪花節（東）早川辰燕▲八時三〇分新曲獨吟二夜（東）樂間金太郎▲八時五〇分映畫劇（東）円蔵二・外

勇士の家族に 無料健康相談

日支事變に出征軍人、軍屬の家族遺族の健康相談を全鮮九ヶ所の簡易保險相談所で無料で行ふことになつた

あると火を吐く熱烈な論をなした

今更に日本國民の 誇りと喜びを滿喫
上海在留の半島同胞

本府上海派遣中の田事務官より本府に達した報告によると、上海在留朝鮮人民會は引つゞき活動をつゞけ、既に四百餘名の避難婦女子を收容し四百餘名は送還して、殘り三百餘名も十九日中には内地を經由して送還の手續を了した、爾他在留者中には佛租界に居住して假政府その他不逞團體の惡影響を受け民會に接近せない者も多數あつたが、今回佛國工部局より送還せられて民會に收容されるや、三度の食事は供せられ、安全に送還されると聞き或は如何に皇軍の威力を見、日本帝國々民なるが故に安全なるを感謝、その前非を後悔してゐる一方、二百餘名の會員は三十日も〇〇〇〇千個の奉仕をした

教育會合同し時局講演

朝鮮、京畿、京城府三教育會では廿五日午後三時半から京中講堂で府内の各教職者を集め時局の講演をなすことゝなつた

國粹精神と國際精神　京都帝大教授　野上俊夫

防空指導に就いて　航空研究所技師　淡路圓治郎

またも高村氏 一萬圓獻納
防空器材費へ

我等の空は我等の手にて護れ！のスローガンに半島はあげて防空器材の獻納に狂奔してゐる折柄、京城本町二ノ八七米穀商高村甚一氏は廿三日軍愛國部を訪れ朝鮮防空器材費に一萬圓の獻金を申出でた同氏は城東中學校設立に七十萬圓の私財を投じた人として知られてゐるが國防事變當時も數回に亘つて多額の獻金をしてをり、軍當局を感激させてゐる渡鮮以來褌一貫で産をなした人だけに電車賃さへ惜しむといふ極端な節約家でとかく近隣の誤解を招いた人であるが、度重なる社會事業や國防費の獻金は同氏の眞面目を遺憾なく發揮したものである

大相撲の利益金 八千七百圓獻金
治刑協會から手續き

先般約一ヶ月に亘つて全鮮各地を巡業、角道ファンを喜ばせた東京大相撲の鮮内に於ける總入場料は約八萬七千圓に上つた、この中四割の約三萬四千八百圓は免囚保護の資金獲得のため勸進元となつた朝鮮治刑協會の懐に入つたが、同協會では非常時局に鑑みてそのうち總收入額の一割に當る八千七百圓を國防獻金として朝鮮軍に獻納殘る約二萬六千一百圓を同協會の各支部に分配し、免囚保護の事業費に當てることになつた、現在全鮮各刑務所に收容されてゐる囚人約一萬七千人のうち四十八パーセントまでは再犯以上と云はれるがこの資金によつて救はれざる彼等を救はうといふわけだ

女の慘殺怪死體 二つを發見
忠南の警察活氣づく

二十二日夕刻忠南公州郡新化面鳳甲里地内山腹草叢の中に死後二ヶ月位を經過し頭部を失つた朝鮮人女の死體あるを發見、所轄署にて調査の結果死體より離れた地點に頭部が轉がつてをり何者かのため慘殺されたことが判明した、又同時刻頃同じく忠南天安郡成歡面大弘里の水中に推定年齡十八歲位の朝鮮婦人の死體が發見されこれ頭面に甚しき創傷を殘し他殺の疑ひ濃厚

この二つの怪殺人事件に忠南警察部では戰慄緊張し、同夜來所轄署を督勵して犯人捜査に着手した

お忘れ物　廿二日夜府民館にカン〳〵帽お忘れの方および本社來賓席で萬年筆を紛失された方へ、どちらも本社へ保管してあります

沿線警察官に 鐵道局友會慰問

時局に鑑する重要任務を帶びて不眠不休で鐵道警備に從事してゐる鐵道沿線警察官の活動に對して、鐵道局では深甚の謝意を表し二十四日鐵道局局友會から警務局、鐵道警備警察官に對する慰問金として金二千圓を贈つて來た、警務局ではその主旨に感謝し直ちに沿線警察官約二千名に對してこれを送附する事となつた

天氣豫報（25日）

地方	風	天氣
黄海 京畿 忠南北	南東乃至南西の風	大體は曇だが處によると雨が降る
全南 全北	南東乃至南西の風	晴れたり曇つたり
慶南 慶北	南東乃至南西の風	同じ
平南 平北	南東乃至南西の風	大體は曇だが處によると雨がある
咸南 江原	南東乃至南西の風	同じ
咸北	南東乃至南西の風	同じ

仁川の潮時（25）

	午前	午後
滿潮	[illegible]	[illegible]
干潮	[illegible]	[illegible]

京城地方【今晩】曇りことによると雨【明日】同じ　昨日最高三四度一　最低二三度四　今日正午二七度一

仁川地方【今晩】風弱く曇つたり晴れたり【明日】風弱く曇つたり晴れたり所によると俄雨がある

三ッ矢補血人參葡萄酒　保溫　補血　滋養　飲料　ミツ矢ソース本舗　發賣元　越後屋

燈火管制　防空カーテン　御誂サービス　（御一報あり次第係員參上）　京城本町　鐘紡サービスステーション　電話本局四五二五

●頭腦　過勞者の必携藥！　ノーシン●

新龍山三角地（入院隨意）　西原産婦人科（電話龍山一〇三五番）

朝鮮おみやげ　京城本町二　電本(2)〇二五〇　海市商會

内科一般特ニ　佐藤内科　院長　醫學博士　佐藤小五郎

養鷄及家畜飼料　京城府古市町　電話本局五四三番　澤浦精米所飼料部

イカリソース　日本一の産額　日本一の信用　日本一の品質

家具の御用命は一本ビル三階の山本家具店へ　電本(2)二六八八番

星名刺

淋の藥王座　ピカイチ　pikaichi

アヲハタママレード　風味爽やかな美味しいジャム　東京丸ノ内　中島商店

桃屋の花らっきょう

洋樂愛好家協會　ビクター　第3輯　會員募集　八月廿一日─十月廿日　好評に次ぐ好評！第一・二輯に優る第三輯の内容！レコード界の九大權威が愛好家諸氏を代表して責任選曲。毎月低廉な會費で最新吹込の世界的名盤を頒布！　月光の曲　幻想・即興曲　●會費毎月三圓卅錢　●豪華アルバム添附

特約店募集（非常時現下随一の良品）國旗納器　次の國旗掲揚日は九月廿三日　國旗納器　三井洋行

果てしなき愛國感激圖繪

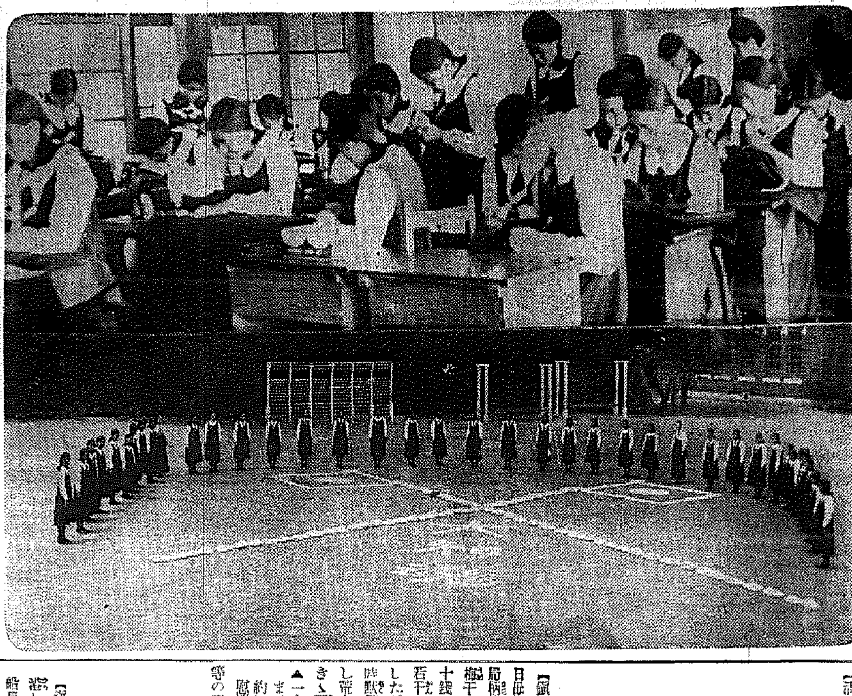

さらに飛行場を献納
愛國機黃海號の献納をすまして
道民の熱誠燃え續く

【海州】道民の愛國熱は益々湧り銃後の美談佳話の花咲き續け到る處に感激の渦を卷いてゐるが黃海道民支那とは一衣帶水の地形にある黃海道はさきに愛國機「黃海號」の献納を企圖し海州はじめ各郡で官民一體となつて寄金醵集に活動中の處すでに寄金七萬一千六百圓に達したので道當局では二十三日黃海號の献納手續きを完了し、引續き今度は飛行場の献納を計畫し近日中に約四萬圓の飛行場設置費用を醵出の上海州附近に優秀な飛行場を設置献納することに決定し道民一體となつて赤誠を盡し奔走中である

獄舍にも咲く銃後の花

【海州】またも獄舍に咲いた美談海州刑務所囚人三百三十名中約二百名は重大時局に感激し囹圄の身ながら日本國民として赤誠を捧ぐべく作業賞與金中から國防献金したい旨を刑務所當局に申出でたので刑務所では目下本府法務局へ上申中

學童の純情
薪を賣つて本社に寄託

【公州】公州面公立普通學校の四年生沈宜玉さんはお母さんから貰つた十錢の小遣で木綿糸を買ひレース其他の編物をして賣つた四十錢を、又男子四年生の李鎭、沈宜性、鄭基東の三君は協力して芝草を刈り取つて行商し賣上げ金三圓二十六錢をそれぞれ國防献金にと校長先生に差出したので校長は感激して廿一日本社公州支局に寄託した

十錢貯金の献金

【群山】鎭江寺皇華婦人會では不時の際に備へるため貯蓄してゐた拾錢貯金の中から百圓を國防費に献金した

國婦會員夜の勞働奉仕

【江陵】銃後の愛國美談―江陵國防婦人會員は鐵道工事の砂利集めに出役してその勞銀を國防献金にするため夜の月光を浴びて百餘名の內鮮人會員は涙ぐましい活動を續けてゐる、又江陵郡沙川面芦洞婦人會員三十餘名は毎日砂利工事に出役して其の勞銀を全部國防献金にする筈

平壤在留中國人
六十人分の所得稅や營業稅
本年度分全部前納

【平壤】中華商會主席孫寶玉さんは平壤稅務署に高久署長を訪問し「我等中華民國人は今次の事變にも日本官憲の保護に信倚して出來るだけ當地に留まりたいが本國の命令によつては何時この地を去らんとも限らない、我々中國人六十名はその時の用意に第三種所得稅並に營業稅の本年分を前納して置きたいと思ふ、若し我々がこの地を去るに及んでは貴官に於て適宜本稅金を當てゝ貰ひたい」と述べ第三種所得稅並に營業稅の本年度六十人分の總額四千七百五十四圓五錢を差出しこれが處置を同署長に一任したので署員一同は非常に感激し、この申出を快諾、差し當り第三種所得稅の第一期分一千八十六圓を十六日納付したがこれは近頃珍しい納稅美談である

熱血沸る乙女達
今度は電燈カバーで献金
同窓會も總會で非常時奉仕の申合せ
南浦高女に描く愛國風景

【鎭南浦】高女同窓會では二十二日母校で同窓會を開催したが、時局柄餘興を廢し、會食もお握りに梅干の日の丸辨當ですまし會費五十錢にバザー賣上積立金の中から若干を加へて百圓を國防費に献納したが開會に先づ一同戰歿將士に黙禱を捧げ打揃つて神社に參拜し荒木校長の時局に關する講演をきゝ更に
▲一人一ヶ月十錢献金を事變終了まで續けること▲廢物利用及節約により献金すること▲傷病兵慰問、兵士家庭慰問等の實行を申合せ出席者中搾仕せの小遣錢を出し合つて献金する者もあり非常時に相應しい總會であつた、なほ高女生徒は先に慰問袋、千人針、お守袋等を寄贈したが更に今度は第六回卒業記念品の電燈カバー四百個を製作し、これを賣つて利益金を國防費に献納する筈であるが一個五十錢で利益一個につき五錢見當である（上の寫眞は生徒のカバー製作と慰問袋と千人針を描いた國旗標）

咸北道民の熱誠
献金五萬圓を突破

【羅南】時局の進展に伴ひ捲き起る銃後赤誠の愛國的旋風は今や都鄙の別なく全般圓を捲め――國防献金に又は慰兵金に勞力奉仕に涙ぐましい美談佳話等々枚擧に遑なく時局國防を形成し滿鮮內鮮一體の實果を結び各地に麗はしい幾多の美談を生んでゐるが二十日第十九師團司令部の發表によると事變勃發以來本月十七日までに取扱つた献金總額は國防献金四萬一千八百六十四圓二十錢慰兵金八千九百四十一錢計五萬一百六十五圓六十二錢に達したこれは九十萬道民愛國の集積として決して巨額とはみられないがその內容に就て見るに、涙ぐましい貧者の一燈がその額に多く又は思想轉向者の献金等も相當あり、唯これら貧い事業家その他有志者の大口献金にこれまだ遺憾の點はあるがこれとて强要すべき筋合でなく各人の自覺と奮起が望まれてゐる

給仕の赤心

【大邱】府內東千代田町松本茂男君（一五）は今春小學校を卒業し銀行の給仕に採用され初めての俸給を貰つたが『自分等がかうして生活出來るのは皇軍の血みどろな奮闘の賜物である』と燃々たる愛國の手紙と共に俸給の中から十圓六十錢を献金した

盲人の武運祈願

【星州】面內居住の盲覡鄭外五名の盲人達は赤誠燃えて二十一日午後九時一同打揃つて星州神祠に參拜皇軍の武運長久を祈願した

馬山高女同窓會
雜巾縫ふて國防費献金

【馬山】高女校では二十一日正午から同窓會を開催出席者一百餘名に達したが非常時局に鑑み會費一同は雜巾一人二枚宛を縫ひ上げそれを國防献金として醵出することになつたが終つて餘興として松野教諭の詩吟等があり盛會であつた

平南號にも大口の献金
會社團で三萬圓
いよいよ實現近し

【平壤】我等の愛國機平南號献納運動は日を逐ふて熾烈を加へ都鄙から農村へ大人から少年少女層あらゆる階級の百五十萬道民が一致して資金を醵出してゐるが軍都平壤に本支店を有する會社の代表者をもつて組織された社友會でも大口三萬圓を献納機の資金として醵出した

傳票献金
最初の開函
献金十九圓

【平壤】平壤郵便局郵便課で始めた傳票献金に就ては既報の通りであるがこの『？』の箱は二十一日はじめて開いたが、その刹那期せずして一同は歡聲をあげ献金箱の中には傳票と現金が一杯であつたこれは、課員がこの三週間に亘る間で附めたもので傳票九十八枚に八圓廿八錢、現金十圓七十二錢合計十九圓に上り現金は銅貨、白銅貨ばかりで眞に日常生活の節儉より生み出したことが判り傳票も五十錢から最低三錢まで書き入れてあつた

群中同窓會献金

【群山】中學校同窓會では歷代會長[illegible]

各地の献金

蔚山（警察署扱國防献金）方魚津邑中原元太郎▲五十圓同邑高野山佛教婦人會▲五圓下廂面朴萬實▲十八圓七十錢蔚山邑飲食店組合▲五圓熊村面吳南夢▲三圓蔚山邑金佐性▲十圓蔚山小學校同窓會▲百圓方魚津邑庄島トキ▲十圓蔚山邑西川淳一▲五圓同邑西川長子

興南 五十三圓九十一錢工場第四分區▲四十圓工場第五分區▲二百五十一圓本町一丁目町內會▲二十圓荷造場夫主故▲二十圓朝鮮人飲食店組合員▲三十圓西湖津面松岳里金英植

吉州（吉州署扱）十三圓六十五錢邑坪面南一洞自衛團員一同▲十圓天道敎吉州宗理院▲一圓東海面不老洞金永鎬▲六圓飛原洞許鶴九▲三圓五十錢東湖洞李鎬在外二名▲十圓不老洞韓長禧▲十一圓長白面桃花洞自衛團員一同▲十圓洲南洞新約員一同▲五圓洲南洞自衛團員一同▲五圓洲南洞婦女會員一同▲四十圓吉州商務會長呂東模外二百名▲二十圓吉州邑前田仲藏

羅津（憲兵分隊扱）▲三十圓昭和通陸本房二郎（慰問金）▲五圓杉野組人夫郭華善外十二名▲慰問袋一個撫順洞竹橋トモエさん（小學校六年生）▲慰問袋百三十一個慰問金四圓五十錢西本願寺婦人會代表者外海辛雄▲三圓幸町八野レイ子さん（小學校四年生）

父の死にも休まず精勤

【馬山】郵便局職員一同を感泣せしめた力強い銃後の美談＝馬山郵便局監督郵務主事は去る十九日嚴父が郷里で死去した悲報に接し合田局長は事務を差繰り郷里に歸るか忌引休暇を勸めたが非常時際に北支に活躍する皇軍の苦闘を偲べば一日も私事に公務を怠る事は本意ではないと肉親を失つた悲しみも見せず平常以上公務大事と精勵してゐる

噫！痛ましき英靈
忠勇八十七柱の慰靈祭
無心の遺兒に、白無垢の若き未亡人に
哀愁深くたゞ感激に滿つ

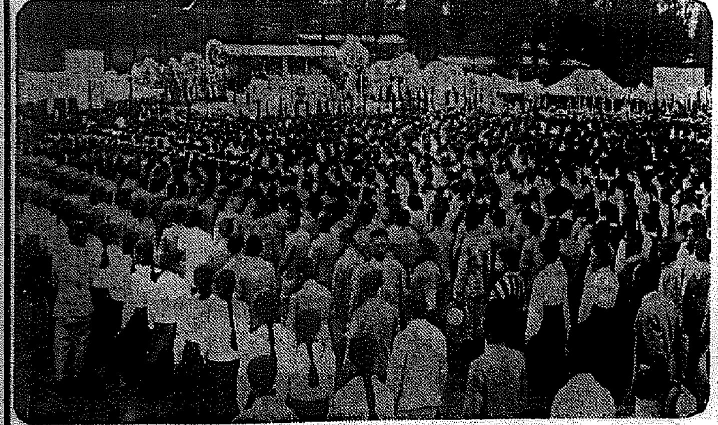

【〇〇】北支の戰線で華と散り護國の神と化した〇〇部隊八十七柱は二十萬府民の哀悼に迎へられ一旦〇〇部隊將校集會所に安置されてゐたが廿三日午前八時から同部隊營庭に盛大な合同慰靈祭を執行された、[illegible]された青光山は雲さへ低く垂れ式場の東部に設けられた祭壇には白布に包まれた八十七勇士の遺骨が安置され在りし日の面影を偲ぶ靈寫眞がそれぞれ飾られ一入哀愁の氣漂ち式場には南側に遺族席に葬儀委員席、北側に軍官民代表者有志參列者席、式場前面中央に葬儀委員伏兵が整列、後方の營庭には各學校、愛國婦人、國防婦人、一般有志等實に五千餘名參列し定刻悲しくも嚠喨たる喇叭の音と共に儀仗兵の敬禮、松尾營司の修祓、祝詞奏上、祭主齋藤中佐の祭詞奏上、玉串奉奠あり神式による祭典を終り續いて佛式による式典に移り導師都家士宗を始め各派僧侶の讀經があつて弔詞に移り朝鮮軍司令官、支那駐屯軍司令官、師團長、朝鮮總督（以上何れも代理）上內平南知事、矢野府尹交々靈前の弔辭を朗讀し全國軍官首腦部よりの弔電披露があつて儀仗兵の弔銃齊射、葬儀委員長小田中佐をはじめ各遺族の燒香があり子の死を悼む老いたる母親の手に引かれて無心に靈前に額づく遺兒、白無垢の喪服に身を包んだ若き未亡人等の姿が一層哀愁の情をそゝり靈前唯感激のみ、これに次いで各代表の燒香があり、小田葬儀委員長の挨拶によつて同九時五十分盛大にもしめやかな式を終り八十七士の英靈は同夜九時四十分〇〇列車でそれぞれ懷しの故郷に悲しくも無言の凱旋をすることになつた（寫眞は其の祭場）

武勳の中島伍長告別式

【海州】北支南苑附近の激戰で赫々たる武勳をたて護國の花と散つた海州驛前本町在住步兵伍長中島鄭次氏は八月二十三日午後四時半平壤驛發列車で同日午後八時三十一分海州驛着列車で歸海したので遺族始め海州邑長、海州署長、國防婦人會員、各官公署職員、各學校職員、生徒、消防組、青訓青年團等多數驛頭に出迎へ武勳を讃へて一般敬禮したが英靈の告別式は二十四日午前九時武德殿で莊嚴に執行された

支那一流のデマ
破れて勝つたと爆竹騷ぎ
緬羊船の香港土產

【鎭南浦】緬羊積んで廿二日入港した大阪商船ぶりすべーん號船長柳鐵二氏は香港寄港の際きいた支那一流のデマ放送について語る
十七日香港に立寄りました、ほんの二時間餘りの碇泊でしたが皇軍の〇〇空襲の二日前でしたので支那一流の『日本軍艦を三隻撃沈した』だの『日本飛行機數十臺を撃墜す』だの『上海陸戰隊本部占領』だのといつたデマ記事が新聞にデカデカと報道され香港市內は戰勝氣分で爆竹騷ぎを演じてゐました、廣東在住邦人が三日うちに引揚げてくると傳へられてゐました、上海にはバター、鑵詰等擔荷する筈だつたのがあの騷ぎですので立寄りませんでした

開城消防組献金

【開城】消防組ではかねて組員が申合せて演習出場手當を貯蓄してゐたがそれが百圓に達したので二十三日櫻井小頭が組員を代表して府廳に梅澤府尹を訪れ、國防費として献金方を依頼した、なほ同時に組頭林良輔氏は二十圓、副組頭久我幸兵衞、岡稻吉の兩氏は十五圓をそれぞれ献金した

不姙の原因中七七%は淋毒から
婦人の流產癖も亦淋毒に因る！

淋疾と不姙（流產）の關係に就て！

姙娠不能の原因は男女兩方に舉げられるが、男子に最も多いのは淋疾を原因とする精子缺乏症である。即ち睾丸炎、副睾丸炎、精嚢炎及び精系炎等がその主因となるものであり、就中睾丸炎を患つた男子の九四%が精子の死滅、缺失を來し、生殖不能となる事實は醫學的にも證明されてゐる。また女子にあつても子宮頸管炎、子宮內膜炎、喇叭管炎、卵巢炎等の淋毒性疾患による不姙症が七七%の多きに上つてゐるのである。
而して流產の最大原因が淋毒性疾患にある事も亦統計的に立證されてゐる恐るべき實情であつて、此の不姙と流產の豫防法こそは臨床醫學目下の最急務とされてゐる。

淋疾治療の考究
この憂ふべき不姙、流產の主原因となる淋疾を治療する場合、尿道外口より單に藥液或は藥劑を注入、挿入し、洗滌する局所療法では、疾患部の構造上その効果は前部尿道の一部にのみ局限され、深奧後部に潜む淋菌に對して充分の効果は望み得べくもない。
即ち淋疾には强烈なる深達殺菌力を有する藥劑の服用に依り內部より外部へ、深奧部より尿道へ醫治作用を及ぼす內服療法が、深奧部淋菌の殺滅、患部の無刺戟等の點に於て男子淋疾は勿論、デリケートな婦人科疾患に對しても効果が合理的であるのみならず、治療期間の短縮を促す爲に極めて有効である。

銀內服劑の威力
治淋効果の優秀さを以て聞える內服治淋新藥パロールは、京都帝國大學敎授堀場理學博士並びに小田切理學士の協力研究に依り完成された發明特許「金菌オルガノゾル製法」を應用の結果、治淋藥物の双璧銀の組織粒子化せるものと白檀油との特殊結合により銀の內服化を達成せる唯一の銀內服藥―銀オルガノゾルサンタル油である爲に、兩劑本來の强烈なる深達殺菌、消炎、利尿、鎭痛、收斂作用が相乘的に强化されて、これが內服はよく深奧疾患部―即ち尿道は勿論、尿道側管、攝護腺、膀胱、副睾丸、睾丸、子宮內膜、卵巢喇叭管等の疾患部に浸透して執拗なる淋菌を殲滅し、炎衝を和げ、患部の恢復を計り、逆發を防止する故、惡性重症の淋疾をも短期間に治癒に向はしめ、不姙症、流產等の危險を防止するに極めて有効である。
されば男女急慢性の淋疾患者にして不姙、流產等の憂ひを無くするには本藥に依つて先づ原因たる淋疾の治療を圖る事が必要である。

京都帝國大學化學研究所創製（製法特許）
パロール

パロール即ち銀オルガノゾルサンタル油は京都帝大化學研究所內に於て其の特許施設の下に嚴密製造され、しかも同大學附屬病院泌尿科並に婦人科を初め全國の著名病醫院に臨床的に使用されて居るが、その治驗成績の極めて優秀な結果については同大學醫學部皮膚科泌尿科教室醫學博士片山義郎先生が皮膚科紀要第二十二卷第三號に發表されて、これを醫學會に報告されてゐる。以て本劑が如何に權威と藥効の大なる治淋藥なるかを知る事が出來る。パロールの連續服用と自制攝生こそ不姙及び流產等を未然に防ぐ最も智的にして効果の多い療法である。

無代進呈
新刊「淋疾とその療法」と題する四六判、七十餘頁、詳細圖解入り冊子を御希望の方は、新聞名を明記の上御申込みあれ、但し一名一冊に限る。

▼パロールは全國各地有名藥店にあり。若し品切れの節は直接發賣元へ振替、郵券又は代金引換にて御註文あれば郵送す。（前金御註文の場合は送料不要、郵券代用可）

藥價　一圓八十錢　三圓五十錢　五圓五十錢　十圓
送料　內地十五錢　滿鮮四十五錢

發賣元　大木合名會社
東京市神田區鍛冶町大通（神田驛前）
大阪市東區淡路町（大手筋西詰）

夏期下痢

不良食餌性下痢　寢冷性下痢　細菌性下痢

新吸著劑
アルシリン錠

アルシリン錠は、銀炭末一分と鹽化銀硅酸四分より成る新吸著劑にして、腸內の毒素吸著力は强大なるも消化酵素の吸著は微弱なる特徴を有し、少量にしてよく効果を現はし連用するも食慾不振、便秘等を來す事なし。

夏期下痢は腸內の毒素吸著と殺菌が先決！

夏期に頻發する急性腸カタル並に各種の下痢に

アルシリン錠は一般下痢の誘因たる腸內の有害物質や有害細菌を吸著解毒すると同時に、腸粘膜面を被覆保護し腸內の殺菌消毒の作用を發揮するを以つて、殊に夏期の腸疾患に對して賞用せらる。

【適應症】急性・慢性腸カタル、腸內異常醱酵並に腐敗、食餌性中毒、赤痢・チフス等の傳染性腸疾患の下痢、鼓腸等。

一〇錠（三〇錢）　五〇錠（一圓）　二〇〇錠（三圓八〇）
二〇錠（五〇錢）　一〇〇錠（一圓八〇）　有名藥店にあり

發賣元　株式會社武田長兵衞商店　大阪市東區道修町
關東代理店　株式會社小西新兵衞商店　東京市日本橋區本町

武田發賣品

美容と健康の爲め寝る前にも…

ライオン齒磨

効力検定済

ミツワ肝油ドロップス一顆のビタミン含量は普通藥用肝油の——五瓦（一匙弱）以上に相當

肝油ビタミンA・Dと酵母ビタミンB・燐・カルシウム・鐵・キナ各榮養素の綜合効果！

國防の充實は體力の强化から——
強健な第二の國民を造り出す

ミツワ肝油ドロップス

日・英・米・佛・諾・各政府製法特許

河合藥學博士發明

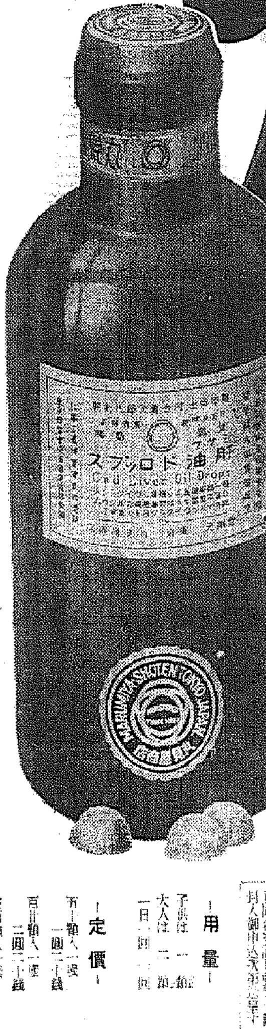

眞劍な態度で體質の强化を計りませう

歐米人の骨格と日本人の骨格

日本人の身長は少しづゝ伸びて來て居ります。然しそれだけで、歐米人に體格が近寄つたと思つたら大違ひです。歐米人や支那人の胸の形は前後が厚いが、日本人の胸は前後が薄つぺらなので、日本に結核の多いのもこの胸の形に關係があるのではないかと云はれて居ります。この様た脊ばかり高くて薄つぺらな子供達が、果して日本の將來を安全に守る事が出來ませうか。誠に寒心に堪えません。之等の薄つぺらな體格を改善して、完全に發育させるには、榮養、運動、空氣その他いろ〳〵な點に改良が必要ですが、從來の體力增進の方法は、遺憾ながら各家庭でもまだ〳〵研究が足りなかつた様です。例へば骨格の發育や結核の防ぎに良いと云はれる肝油でも

何の肝油も同じと思つたら大違

で肝油には効力の少ないのもあれば多いのもあり、胃腸を害するのもあれば害しないのもあり、飲み惡いのもあれば飲み良いのもあるといふ風に、品によつて大變違ひがあるのですから、肝油を飲む場合には、肝油でありさへすれば何れでも同じだらうといふ樣な慢然たる態度でなく、自分や家族や愛兒の體力增進の爲に、もつと眞劍な研究的な態度で、十分調査した上で用ひて戴いたら更に一層大きな効果があるに違ひないと思ひます。それ等の研究や調査等の詳細に就て御不明の點がありましたら、日本の肝油學の權威と云はるゝ河合藥學博士の研究所へ御相談又は御問合せ下されば喜んで御回答申上ます（御相談は東京兩國ミツワ石鹼本舗・丸見屋商店でお取次致します）

文献說明書及びミツワ肝油ドロップス見本品新聞名記し郵券五錢封入御申込次第進呈

―用量―
子供は一粒
大人は二粒
一日一回―二回

―定價―
百十粒入一罐　一圓二十錢
百廿粒入一罐　二圓二十錢
三百粒入一罐　四圓五十錢

東京・兩國　振替東京七一〇番・電話浪花（代表）二一二一
ミツワ石鹼本舗　丸見屋商店・藥品部

國定忠次 (35)

長谷川伸 作
岩田專太郎 畫

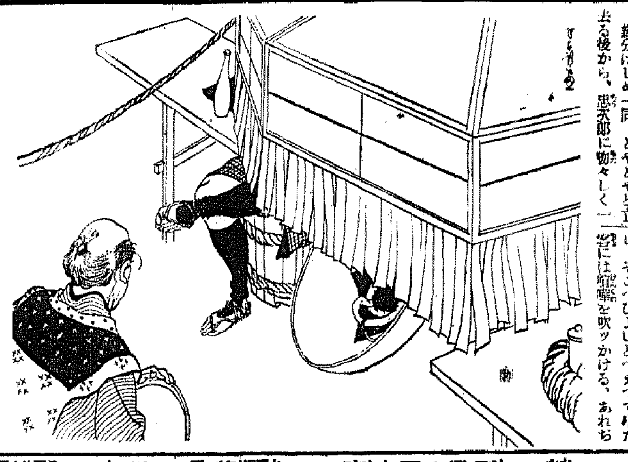

原の大雨 (三)

その時、水沼屋の表へ、五六人の氣配がして、手荒く表障子が開いて、

『やい／＼又こんな處で油賣つてやがる。鐵坊主が寺を出たといふのに何のザマだ。一體、何しにけふこゝへ來てゐると思つてやがる。世話の燒ける三文奴だ』

角顱の四十擱み、眼のぎよろりとした、親分らしい男が口汚く叱つた。

忠次郎に向かつてゐた男は、一擱りもなく首をすくめ、

『へえ、今行きます。おい行かう』

と、連れを促した。連れは促されるより先に、孤鼠々々と親分の前へ行き、二ツ三ツ、素早く頭をさげてゐる。

『さあ早く來い』

親分はじめ一同、どやどやと立去る後から、忠次郎に恂々しく一瞥を與へた彼の男が、

『やい旅人、俺の足を踏みやがつて、覺えてゐろ』

『あれは足だつたか、俺は蕎麥を踏んだとばかり思つてゐた』

『あんな蕎麥があるか』

『さうだ、蕎麥ならもうちッと硬い』

『何をいつてやがるんでえ』

ぷいと、外へ出て行つた。

『ちえッ、障子を開放しにして行きやがつた。とッさん、今の奴は錢を拂はなかつたやうだが、拂つたのか』

おやぢは澁の障子を閉めて戻り、苦笑ひをして、

『いゝえあなた。いつ來ても倒されますので、私共のやうな貧乏者は大難儀で困ります』

『どこへ行つても、あゝいふ手合がゐるんだから厭になつちまふ。とつさん、もう一本つけ』

『へえ。おいお後一本だよ』

ここの家は、かみさんが燗番を承つてゐる。

『もし』

『え?』

『餘計なことを申すやうですが今そこの處から顔を出した男は、此處ねちの葛次兵衞さんといつて、氣象の荒い親分さんで』

『龍宿面の男がね、ふうむ』

『ここの處にゐた二人とも葛次兵衞さんの子分で、默つてゐた方の男は亂作といひまして、お客さんに喧嘩を賣つた方はコンコン留といふ男で、二人とも手に終へませんよ』

『さうかい。なあとッさん、俺みてえな旅人がこんな事をいふのは可笑しいか知れねえが、何處へ行つても、あゝいふ奴に出會ふんだなあ、とッさん、行く先々で、賭ぶで探したやうに、お役人に飲み食ひはまだしも、附け届け次第で負ける公事が勝つたり、悪い事をした奴にお咎めがなかつたりを、俺はこの眼でどのくらゐ見てきたか知れねえんだ。今もよ、又ここでいつては悪いが、さうたいして驚かでねえ居酒屋を飲み倒し食ひ倒し、そこへひよいとへえつて來た客には喧嘩を吹ッかける、あれらや商業の妨げをしに來てゐるんで。俺はこんな渡世の者だからぽンぽン云つてやつたが、堅氣だつたらさうゆかねえ、附付はいくらかを詫びる金をとられるんだらう。眼を瞑く歩いてゐると、いい事もみるが悪い事を見る方が多い』

『さうでご座いますか、私共は又この界隈だけ、あゝいふ奴があるのだと思つてゐましたのに、』

『何、さうぢやねえ。俺が歩いてきた處では、その土地に勝手とした親分があると居ねえでは大きな違ひさ。この界隈には良い親分がゐねえんだらう』

『もしお客さん。今の奴等はたいした男ではございませんが、葛次兵衞さんは怖うございます。決して追立てる譯ではございませんがこゝに永居をなすつてゐてはいけませうまい』

『御親切に有難え。見ず知らずの俺にさういつてくれるとッさん、有難え、全く有難え。俺はね、上州の者で、百姓の子だが、村の奴等の御無慚に腹が立つて耐らねえ、それが旅へ出てみると、赤の他人が思ひの寄らねえ親切をしてくれる』

『おやッ、たうとう始まつたらしい』

『え?』

カゴメ ケチヤップ

文具と學用品問屋 新店 御開店の方は懇切に指導します 百圓から出來る案内書進呈 一般文具カタログ六錢要ス 大阪市東區南久寶寺町二丁目 電話船場二九〇九番 振替大阪九一〇二〇 教材社

ハギレ 二等品卸 人絹 ネル 綿モス ヘイ 沖縄絣 新規開業は信用ある卸商に 大阪市東區安土町三丁目 合名會社 松田正商店

必らず儲かる 水晶外交販賣 水晶仕入の案内 水晶外交の手引 無代進呈 甲府市 甲州寶石商會

副業の王座 大資本不要 製品は永久的販路がある

畜犬用具の百貨店 畜犬用具なら何でも揃ふ 大阪市南區日本橋五丁目 石田商店

蓄音器 レコード 拾週年記念 元價販賣 製造元 瑞光商會

淋病は治る 妙法院

金儲 五合ノ米が八升ノ米菓子ニナル 大阪西淀川區浦江中二 石垣機械製作所

中西テント

6 1/0 專賣特許
六一〇ハップ
からだを丈夫にする家庭の温泉
浴後の爽快味……萬斛の凉味……天下一品！
★六一〇ハップ獨特の藥効……★爽快なこの温泉入浴で★血液を淨化し血行を良くし★病を根本的に排除し★眞夏も元氣……一家揃つて健康……★
各藥店にあり
あせも・たゞれ・皮膚病 この一浴で！
あせも たゞれ 皮膚病 リウマチス 高血壓 神經痛 不眠症
六一〇ハップ本舗

止血
トロムボゲン「フジ」
肺臟 脾臟ホルモン抽出 强力止血劑
各大學公私立大病院各科賞用
本劑は最も强力なる凝血促進物質たる肺臟並びに脾臟ホルモン抽出製劑にして内服又は注射により容易且つ迅速に血栓を形成し止血の目的を達成せしむ 臨床家の實驗例多數あり
喀血 鼻血 腎臟出血 胃腸出血 月經過多 痔出血 血尿 一般外傷 血友病等
醫學博士小田俊三先生述『喀血の治療法』無代送呈
内服液 外に注射液 粉末等あり
株式會社 藤澤友吉商店 大阪東區道修町 東京日本橋區本町

感嘆！感嘆！なる程頭痛によくきく ノーシンだ

母乳のやうな キノミール 母乳代用として 一番安心なおちゝです

皮膚泌尿花柳病 醫學博士 渡邊晋

水むしに 優秀 奏效 ポンホリン

タバコのみの 齒磨スモカ
之を宿の姉に聽く 人を使ひばなしのお客様はよくしたもので眞はのむがスモカ使はぬお方に多いと
藥草化粧品藥店にあり定價十五錢 884

一回一滴……爽快!!
リルチユク
白頭山特産 朝鮮みやげ 世界好評の滋養飲料
夏の保健に 御進物用に 戴いた人が大喜びです

各眼科病院處方眼鏡責任調製
京城醫專病院眼科 京城赤十字病院眼科 龍山鐵道病院眼科 龍山陸軍病院 江頭眼科醫院 金井眼科醫院 菅川眼科醫院 仁川岩水醫院
全鮮各官公立眼科御指定 京城帝國大學御用
大學堂眼鏡店
京城府本町二丁目 電話本局(2)三七五番 振替京城一二一九番
△眼鏡、双眼鏡 カタログ送呈(要三錢)

フランス オリーブ 美容。
ヒフのための「世界の宝」といはれてゐる
ロードポウ
フランス・グラス産オリーブ 一円廿・二円一五・四円 伊東化學輸出入部 東京麻布本村町 デパート有名店に有 試用十錢切手封書申込

若肌に魅力の レートクレーム
魅力を發揮する 美肌作用
夏は特に良いクレームを使はなくてはいけないと皮膚科の専門家は申されます。粗悪なクリームを使用しますと、却つて私達の生命である肌をアラしたり、色々の皮膚障害を起します。そこで安心して使へる効果的なクレームあるのみと思ひます。使へば使ふ程肌になじんで、ニキビ、吹出物、小皺や、タルミ等の皮膚障害を見事に一掃して、艶々とした若肌を何時も私達に約束する、ホントに素晴らしいタレームです。
夏のマスコット 日ヤケ止め効果
眞夏な惡性日ヤケ程、私達女性の素肌から魅力を奪ふものはありません。そこで夏は特に、日ヤケ止めに效果の優れたクレームを使はなくてはいけません。此の點レートクレームが素晴らしい日ヤケ止め効果を發揮することは科學的實驗が既に證明してゐます。過度の惡性日ヤケを防いで、程よい健康色をお望みならレートクレームに限ると誰方も申されます。
白粉との名コンビ お化粧下に
折角仕上げたお化粧が、崩れる程口惜しい事はありません。化粧崩れの原因は……粗悪なクリームで下地を作るからと云ふことを皆さまは御氣付でせうか。レートクレームを下地にしますと、比類ない濃度が白粉の粒子を密着させ、不思議な位白粉のツキ、持ちを良くし、ホントに一日中お化粧崩れの心配がありません。
高原の涼風・白樺の林に微笑を撒げる P・C・L 江戸川蘭子

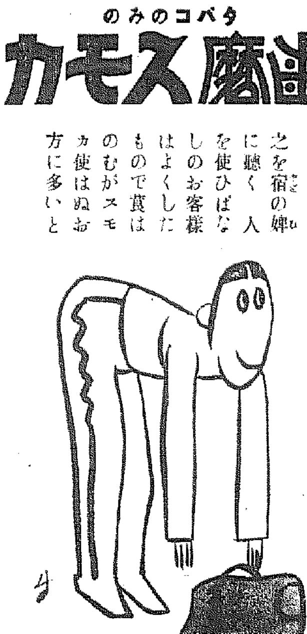

喜樂館 日活 八月廿四日―廿八日＝五日間 料金 大人30錢 學生20錢均一 朝日世界ニュース 朝日北支事變ニュース 日月と共に 日活東京オンパレード 眞珠頸飾 修羅山彦 ◎正午前11時30分より連續入替なし

中央館 二十四日より二十七日まで四日間 階下席十錢均一 結婚突撃隊 春姿東海無双 最後の駐屯兵 毎日晝夜三回興行 第一回 一、〇〇 第二回 二、〇〇 第三回 七、〇〇

團成社 四つの戀愛 上海事變特報 朝日世界ニュース 東日大毎國際ニュース 各社北支

浪花館 二十四日より 特別大興行 料金 大衆席 大人三十錢 小人二十錢 愛怨峽 水戸黄門漫遊記 上海事變ニュース 讀賣大毎ニュース

朝日座 暑中御見舞 當分の間休演仕候

黄金座 二十四日より三日間 戀の一夜 11,30 3,00 6,40 事變ニュース 1,00 4,20 8,10 國境の風雲 1,10 4,30 8,20 さむらひ鳩 1,50 5,10 9,00 各席全部二十錢均一

京龍館 二十三日より三日間 大衆席十錢 毎日正午より三回入替なし 大船特作 母を尋ねて 京都特作 坂本龍馬

ワカケキ 二十四日より七日間 晝夜三回 大人五〇錢 ツンドラ 11,30 3,00 6,50 戰火の上海 12,50 4,20 8,10 南國太平記 1,05 4,35 8,25

明治座 松竹キネマ 八月二十一日よりの番組 森ケ鈴 11,00 2,50 7,00 ニュース 11,46 3,36 7,46 愛に生くる者 12,16 4,06 8,16 夜の鎖 1,33 5,23 9,33

京城劇場 暑中御見舞申上候 當分休演仕り候

内外情勢の急變から圓滿解決强調さる
茂山開發、パテントを繞る 日鐵と菱鑛間の確執問題

【東京發】日鐵の第五次增資附帶條件ともいふべき滿洲製鐵所設置の件は茂山の開發、クルップ直接製鋼法パテント等の諸問題について日鐵と三菱鑛業との間にとかく意見の相違があるところから、日鐵では遂に滿洲製鐵所設置案を撤回し之に替るものとして輪西、廣畑に增設を行はんとする意向に傾くに至つたとの說が過般來一般に傳へられてゐるが、最近に至り内外情勢の急變化から我國鐵鋼國策の重要な一環である茂山開發並に滿洲製鐵所設置その他の事項も一刻も速に具體案を作成する要あることが痛感せられるに至ると共に關係有力者の間に三菱と日鐵とは此の際從來の行きがかりを捨てて和衷協力の態度を以て事に當るべきであるとの意向が強調せられるに至つたため日鐵當局でも目下慎重考慮中であると傳へられる、之につき某消息通の意見を聞くに日鐵と菱鑛とはどういふものかしつくりしないところがあるらしい、茂山の鑛石代金の件にしても、もう二、三年前懸案のまゝとなつてゐる有樣だ、しかし元來平生會長と各務氏とはその經歷からみてもそんなに對立せねばならない人ではなく、それこそ話せば判る間柄の者だからこの問題にしても結局は兩者協力といふ事に落ち付くだらう

朝鮮鴨綠江水力 愈よ九月七日創立總會

鮮滿兩國の經濟提携に劃期的な第一歩を印すべき朝鮮鴨綠江水力發電に關する鮮滿兩國の營業許可は去る二十日京城並に新京に於て夫々調印を了したが右に基きかねて創立準備中の朝鮮鴨綠江水力發電株式會社(資本金五千萬圓四分の一拂込)は二十三日株式の拂込を終了、來る九月七日午前十時より朝鮮ホテルに於て創立總會を開催することに決定した、總會の附議事項は左の如くである

▲會社創立に關する事項報告の件▲取締役社長、取締役及監査役選任の件▲商法第百卅四條による所定事項調査報告の件▲代表取締役選定の件▲取締役及監査役報酬決定の件

米穀事情

【東京電話】二十一日の米穀統制委員會において荷見米穀局長の報告した最近の米穀事情は左の如し

◇公定價格による米穀賣渡數量(十一年十一月十四日から十二年八月十九日に至る)一四七、五二二石

◇政府所有米現在高(七月二十一日)

八年度産米 六三六、〇七〇石
九年〃 四六八、三六〇
十年〃 六五一、九〇六
十一年〃 一、三三〇、〇五六
累計 四、〇八七、三九四
(白米) 七三、四六八、一一

(朝鮮米)
八年産米 一九七、七〇〇、六六石
十一年産米 一四五、八〇六、四

(台灣米)
八年産米 九八五、[illegible]
九年産米 四、四七[illegible]
十一年産米 [illegible]五八

◇内地における米穀輸移入及び輸移出高

【輸入高】十一年十一月から十二年七月に至る(前年比較) 一六八、二一九石(減三七、五七二石)

【移入高】朝鮮より(八月上旬まで) 六、〇二五、一八六石(減一七九八、一八九石) 臺灣より(七月下旬まで) 三、五二二、三七三石(增一五七、八〇九石)

【輸出高】(七月末まで) 八九、九一七石(增二一、〇六)

【移出高】(七月末まで) 朝鮮へ二五、七八八石(減一、四七三) 臺灣へ三、三〇九(減一、一八) 樺太へ三三三、二〇七(增六四、八四七) 南洋群島 四七、八四六(增一三、一二八)

或る程度の制約は免れぬ 資金統制と朝鮮への影響

今次事變を契機とする財政經濟の戰時體制への移行は最早不可避の情勢となり政府は公債消化と生産力擴充の資金的矛盾を資金統制によつて乘切るべく來る臨時議會に資金統制法案を提出する準備を進めてゐるが、資金統制法の內容如何にもよるけれどもこれが金融界に及ぼす影響は頗る注目すべきものがあり特に朝鮮の金融界ではこの成行について次の如く深甚の考慮を拂ひつゝある 即ち當地の株式配當を制限しこれが超過利益は强制的に公債を

殖産債券金融債券の發行或は預金引出資金の融通については相當の制限を受けることは勿論であるしかし殖産債券の如きは前記産米增殖並に米穀對策資金と重大なる關係があるので生産力擴充

現、着拂交替制 九月より實施の方針 穀聯理事會で經過を報告

鮮米輸送の現着拂問題は八月以降に於ても從來通り着拂ひとなつてゐるが穀聯代表者が過般上京し大阪側と交渉の結果

一、大阪側は東京側と折衝の上正式に態度を決定するが原則として穀聯側の申出を受諾する

一、半期毎に現着拂を交互に行ひ九月以降本年中は現拂ひとすることに內定した、然しながら京城間の觸機きに對し京商及び穀聯側に意見の對立を來してゐるので京商側が果してこれを受諾するかは疑問とされてゐる、なほ廿一日の穀聯理事會では右の運賃交渉に關する經過報告があり木浦にける米穀大會は結局中止することに決定した

所有せしめるといふ案が實現すれば當然鮮銀もこれを負擔すべきである、又資金の用途についても相當深刻な制限を加へられることは必然で、社債發行借入金などは凡て許可制度によることになるべく此の場合朝鮮に於る債券の消化を確保するためには鮮內の貸出し形式の對立を希望して銀行側と共助會の間に立つて適當なる統制を講ずるはずである

金融緩和に共助會が乘出す 地場銀行側と接衝

京城手形交換所內の共助會に共助會資の工事完成の際避を行ふことになつたの共助會創立を機とし工事側に對し協力援助を進めてゐる、金融の緩和方に乘り出し目下銀行工事金融は內地文諸組の取引銀行たる三和、安田、第一、鮮銀、殖銀、商銀の三銀行の融資は大體八九百萬に達して其つち鮮銀が六百萬圓內外を占めてをり金利は取引先たる業者の信用により各銀行共同一ではないが大體一錢八厘乃至二錢見當となつてゐる、共助會では銀行側の貸出限度の撤廢、金利の低下を求めてゐるのは

株の御用は 京城二田原へ

朝取證券取引員 京城證券 京城府南大門通二丁目 代表電話本局五一〇〇番

商銀異動(廿三日附)

取締役營業部長 井上清
命營業部支配人兼務
司計課長 德山新
命營業部副支配人兼司計課長
檢査役 長谷尾哲次郎
命司計課長代理兼務

內海清藏商店

の變動よりこれに對する影響如何は頗る注目すべきであらう、何れにしてもこれがために諸事業建設資金に或る程度の制約が加へられることは間違ひない

企業投資旺盛で鮮滿財界は活況
三十七期定時株主總會席上 安川東拓總裁演述(二)

觀つて京畿の主要事業地である鮮滿に於ては朝鮮は引續き市街地の價は漸次落付いたように見受られるが、一方農耕地は引續く農作物の高値を持續し、之を昭和六、七年頃に比べると約十割高となつて居るのである、産業方面に於ても引續き地下資源の開發は勿論、各種鑛業、製造業の發達目覺しきものがあり就中內地企業の相繼ぐ鮮內進出に依り、事業方面には一段の好轉を與へ活況を呈して居る、殊に內鮮滿一體、鮮滿一如の具體政策は相俟つて對內地滿洲國との交易を促進せしめた結果

貿易 額は輸出入合計七億八千萬圓に達し空前の記錄を示したのである、次に滿洲國に就て觀るに建國第六年を迎へ國礎益々固く、治安愈よ維持せらると共に行政機構の改革並に諸法制の完備と相俟ち、其の國家體制は益々整備せられ今や建國の第二期を迎へたのである、本年五月に重要産業統制法の實施を見、之に依つて

企業 統制の方針は明文化せられ産業統制に關し其の形式範圍及內容を明にすると共に、統制産業と自由企業との區分を明確に分離されたのである、更に進んで本年度より實施せらるべき所謂同國産業五ケ年計畫の遂行は我國の對滿投資の上に重大なる關係と影響を持つと共に『日滿不可分關係』の强化を進むるものとして實に注目に値する次第である、同國の

景氣 に付て之を見るに農産物の昂騰により從來の都市景氣は調整せられ、一方金融合作社の農村貸付金利引下等もあり農家の振興も亦見るべきものがあるのである、叙上の如く農産市場の好轉に加ふるに重工業、化學工業を中心とする一般産業界の伸展に伴ひ本年上半期輸出入貿易額合計七億五千九百萬圓に達し、前年同期に比し七千七百萬圓の增加となつて居る、之を要するに

內鮮 の財界は企業投資の積極化と共に更に一段の活況を呈し滿洲國に於ても亦順調なる經路を辿つたのである、轉じて當期に於ける當社各々業の概況に就て報告するに先づ金融方面に付ては朝鮮に於ては、遞鋪池に對する投資の增加、金、石炭其他の鑛業及び諸製造工業等の勃興並に市街地の發展に伴ひ、資金の需要は頗る旺盛の傾向を現はして來た、此、銀行の貸出は極めて堅實なる

伸張 を示し不動産擔保貸其他に於ては前期末に比し五百七十三萬餘圓の增加を見たのであるが一方米穀資金は季節的回收により五百四萬圓の減少を見た爲め、結局鮮內貸付金總額の當期末殘高は九千四百九十八萬餘圓となり前期末に比し六十九萬餘圓の增加に止つた次第である

上半年中の山火事被害

農林局林政課調査=本年一月以降六月末までの全鮮山火事被害は江原道第一で八千六百ヘクタール十萬五千七百圓を筆頭に總額廿六萬四千百九十六圓に及んでゐる、內譯左の通り

◇道別…被害面積一萬六千四百七十六ヘクタール、被害高十七萬一千百二十七圓

◇一、發火者所有林 件數百八十二件面積一萬七千八百七十五ヘクタール金額九萬一千八百七十四圓

◇合計 三百三十八件(ヘクタール)[illegible] 萬四千百九十六圓

七月肥料荷動 二割五分減る

局鐵七月分肥料荷動二割五分減鐵道局七月分の肥料荷動概況は六月下旬の天候悪しきため七月に入りて殆んど出つくした氣味で上旬二萬三千三百四噸、中旬は九千六百五十七噸、下旬は七千五百九十九噸と逐次激減を見せ計四萬四百六十噸で前年同期五萬三千八百三十七噸に比し約二割五分の減少を示してゐる、之れに續いて八月上旬は受託制限の影響ありて二千六百七十噸を示し前年同期に比して一千八百五十三噸の激減となつてゐる

北支事變後の全鮮經濟調査 朝鮮商工議で

朝鮮商工會議所では北支事變の影響調査方を左記の通り全鮮各商工會議所に對し依頼した

▲事變後貨物の配給狀況▲事變後主要商品の卸小賣相場の變動並に取引狀況▲事變後支那商人及勞働者の移動並に其の影響▲事變後の金融事情▲事變後商工業殊に中小商工業に及ぼせる影響▲其他

穗落

工業協會取扱ひの熟練工養成への希望者は數千名に達する見込み▲申込者は京城を首めとして全鮮各地に及んでゐるが中には一つの面で取り纏めて申込む者もある▲これ等の多くは朝鮮の靑少年工業教育に對する熱意がこれ等の階級に如何に目覺められてきたかが解るであらう▲朝鮮の機械、電氣の工業と云つても未だ甚だ幼稚で『熟練工』養成と云ふよりも『半熟練工』養成の程度を出ないが朝鮮靑少年の頭腦が農業より工業へと向けられてきたのを示すものと言へやう

轉換機近づく

大原現物店 京城府明治町一 代表電話本局五二二 ○本日ノ動キ 午後二時調

東洋モス、同新、日華、片倉、昭和、同新、西鮮、日産、北鮮、日糖、北海、東日、日石、日魯、臺灣、東電、日電、日窒、三菱 [illegible]

買入是非當社日後場新東は二一七

株式
惡材料出盡し猛然反撥す 新鐘は爆發高

前場 前日は長期戰となる惡念に加ふるに戰時體制下に於ける統制經濟や新鐘人絹の輸出惡化等々とあらゆる惡材料を嫌して新鐘は遂に二〇〇圓の大關門を割り新東も二〇〇圓割れを演ずるなど軟派の猛烈な實叩き奏効に了つたのであるが今朝は北支陸軍の上海上陸もあり事變相場の最惡場面出盡しとみる軟派の利喰に一齊高を報じたわで當所も新東一〇五圓丁と五圓高新鐘は物凄くも二〇五圓丁一三圓方猛反撥を演じ大新七三圓五と二圓四高日産六圓丁と二圓高と一齊高調をみせ商新二九圓九と寄附その鼻新東は一圓九と氣崩れ模樣をみせたがあとは二圓五、六と氣崩れを演じたがらと阪地の所に接合ひ新鐘は四圓台から三圓七と氣崩れを演じたからと阪地の手固き成行に五圓五と堅調に推移し日産大新明新は一齊見送りとなり相場は一服模樣を呈し結局新東一三二圓四と四高新鐘一〇五圓丁同事と前場引

後場 前場手堅く大引せるあと後場は新東一三二圓一と三安新鐘二〇四圓九と一安他は不甲と氣乘薄に寄附いたずあと阪地高を入れて新鐘は二一〇圓丁と寄騰七圓丁と伸備み新東も三圓五とジリ高を通つた

明治町覺書

▲理屈抜きの相場となつて新鐘は二〇〇圓の大關門を無雜作に割つた實に無雜作そのものでつた新東も相伴して二〇〇圓を割つた▲新鐘は結局どこの邊まで下るのかといふ事が問題になるのであるが新鐘の二〇〇圓割れは買とみてよい所だとどこで二〇〇圓どころか六分まで下るとするとしたらそれこそ思ひ切つて買ひに出てよいのではないかとみられるのである

三和株式現物店 京城府明治町一丁目 電話本局② 代表6101 6102 6103 6104 6105 3922

廿四日午後二時調 △高▲安

銘柄	値	銘柄	値
鮮銀新	[illegible]	日紡新	[illegible]
殖銀新	[illegible]	日レ新	[illegible]
東拓新	[illegible]	帝人新	[illegible]
朝鐵新	[illegible]	日産新	[illegible]
京電新	[illegible]	日石新	[illegible]
朝製紙	[illegible]	權曹	[illegible]
北鮮新	[illegible]	鋼管	[illegible]
西鮮新	[illegible]	三菱重	[illegible]
川崎造	[illegible]	日本水産	[illegible]
浦和新	[illegible]	アルミ	[illegible]
電工新	[illegible]	電氣化	[illegible]
日曹	[illegible]	大同電	[illegible]
九州曹	[illegible]	神戸鋼	[illegible]
日窒	[illegible]	日立新	[illegible]
日穀	[illegible]	昭和人	[illegible]
東紡	[illegible]	鐘紡	[illegible]
大日紡	[illegible]	大レ	[illegible]
洋モ新	[illegible]	日紡	[illegible]
王子新	[illegible]	同興紡	[illegible]

買目標を樹てよ

事變公債は五億に達するが之に本年建艦の公債は自然增收を加へても六億から七億は出されるし更らに事變追加もある事になりさうであるしこの甚大な散財が撒布されると結果通貨膨張は必至の勢となつた而して一方政府の統制方針は必要資金の圓滑な注入と不急品の輸入制限によつて却つて一大膨運をを來す事になるのであるそれでなければ今日の日本の難局は乘り切れないのであるこゝにインフレ發生の大きな節子が認められてゐるのである輸入を制限されるものは綿花羊毛等であるから繊維工業は現狀維持であらうが重工業機械工業は一大飛躍をなすのである增資や拂込徴收など既に計畫されてゐるものは必要に迫られてゐるものであるから當然遂行されるから一律に悲觀の要はない經濟も一動績會社としてみれば悲觀されるかも知れぬが多角經營によりその事業網は東洋全體に擴大されてゐるのであるから徒らに悲觀は要しないとみる如く八限在來分に三十一圓內外九限新米出廻りを見越し三十圓十八錢十限は新米出盛を含んで二十八圓五十錢內外となつてゐるが、消弭の十月限は正米二十七圓五六十錢買でと見る強氣と賣ると見る弱氣の對立で生産者が買手に先んじて賣るか商人が先づ手を出して買に行くかが高低の分岐點となるのである

ある相場は新潟清算取引に現はれてゐる相場から徒らに悲觀は要しないのであるから國策遂行の道筋から當然行はれるとみてよいインフレは十月頃から漸々現れて來はしないかと思ふ重工業殊に機械工業特殊鋼物などは當然買つてよい化學工業も物色買の對象となつて來るであらう雨降つて地固るで今回の物凄い下げ相場はインフレ相場の基礎を固めたものとみてよいであらうこの見地から雜株は物色買である

米界六感

內鮮共に今年位好順に惠まれ一般に作柄のよい年は過去その例がないさうであるから相場がこの邊に居たのは當然である▲其所へ叩く所に依ると物價高や日支事變の擴大に二十八圓所の相場は安過ぎるとの見解で新陳代謝的の買物が多いと云ふ事であるからこの相場はそうは未だなりで商安いのが本當かも知れない▲殊に阪地に於いては當中までが他愛なく崩れると云ふ始末であるから米界の情勢が除程變つて來た事が肯かれると同時に弱氣側では之れからが賣方の天下だと云ふ者もある▲成程相場と云ふ奴は他頭思ひの買物が多いとか賣方の因果玉が一掃されない間は直れるものでないから盆許は賣方もまだ注意を要する事は確かだが然し先限の二十七圓台と云へば豐作相場を十二分に出盡して居るし▲今後一朝何にかの天災でも起るとそれ丈け上げの彈力性が强い事も賣方は警戒せねばならない▲何にしても三大危日を目捷に控へた相場である硬軟双方共深入りは禁物である

期米
阪地の急騰に一時奔騰す 愈よ波瀾含み

前場 今朝は阪地の富山が急化する一方に六節以降は再不買方の嫌氣投げを呼び八十八錢から更に七十一錢と氣崩れを演じ而も一段の不穩は免れ難き商狀を呈して前場を終了した

後場 相場氣崩れを演じたるあと後場は阪地の急騰に煽れて先限八十四錢と二十九錢方一氣に奔騰し付この慾賣方の利喰ひ急ぎや値頃思ひの買物に二節は九十四錢と引拔し連節手堅く保合ひし先限も急騰の大關門を無雜作に突破したので當所が激つて氣急を務致して七圓八十一錢と前日の止値より十二錢安に寄て當附一節十八錢と更らに強調を呈したが三節は十一錢と伸備んだ

國債
氣迷濃厚 區々

(東京電話)政府公債の繼出氣構へと金融情勢の見透し困難などで引續き氣迷人氣濃厚の折柄當限落と共に相場は極めて閑散相場も見るべき變化無く內國債は五錢程度のマチノ\に終つた佛貨は手仕舞關係で四十錢高を示した

東京國債 甲五分利一〇一七五▲一回四分利不甲▲二回四分利一〇一、〇〇▲佛貨不甲

天候を注目

二百十日の危日を愈々目捷に切迫したが果して無事に推移するかどうか仁川觀測所に於ける天候を伺ふ見ると今の所では颱風も未だ見へてなく只時化る位なる事に過ぎない事であるがこの狀態で同推移するとも尚危日無事と共に相場は更に一崩れを見るかも知れないその代り一朝颱風でも現れそれが內地が半島を横斷する事になると爾は甚劇で被害を受る點が大きいのと相場は既に豐作を謳歌しそれを十二分に反映してゐる際とて北支事變勃發當時以上の反發を出現するだらうと見る向も尠なくないとて天候の經過には何れも細心の注意が拂はれてゐる

精米筋の買付

目下仁川に於ける正米の動向を見るに立白米共內地には殆ど賣れない際とて必需筋の買控へに依り商談は殆んど出來ざる狀態である然し現在仁川に在る二萬石近くの米は悉く金融節合に依り他から廻つて來る米のない事から各精米所が少し內地から注文でも入込むと又〇〇方面の白米を加工する事になると其原料は否でも應でも金融節一派の持米を購入するより仕方ない鑑とて處分に窮するが如き事はあるまいと見る向が多いのみ有力な精米筋では心理的に買約されてゐる

山本源作商店 京城府明治町 代表本局五二九番

本日の動き

同新、日産、昭和、東新、日魯、臺灣、九州、日本曹、日曹、エデ、電工、日石、重工、同新、鋼管、川崎、石油、商船新 [illegible]

仁川期米 本玉

	當限	中限	先限
前場	[illegible]	[illegible]	[illegible]
後場	[illegible]	[illegible]	[illegible]

各地正米

銘柄	値	銘柄	値
多坊主	[illegible]	陸羽	[illegible]
銀坊主	[illegible]	赤穀	[illegible]
穀良都	[illegible]	大	[illegible]
陸羽	[illegible]	龍山三等	[illegible]
東玄米	[illegible]	鎮長三等	[illegible]
白米丸仁一等	[illegible]	海州三等	[illegible]
新米先約二等	[illegible]	南羅三等	[illegible]
		永原四等	[illegible]
		海州三等	[illegible]
		釜山(不味)	[illegible]
		大邱(四十錢安)	[illegible]
		群山(五十錢安)	[illegible]
		木浦(十錢安)	[illegible]

秋田株式現物店 京城府明治町二丁目 電話本局② 5155 5156 5157 5159 5150 644 669

廿四日午後二時調 朝鮮、京電、殖銀、拓新、東拓、朝鐵、製紙、石鐵、北鮮、同新、パルプ、大日水、汐水、石川島、郵船新、無煙、アルミ、日曹、大同電、東華紡、同興紡、日穀 [illegible]

加賀卯第四信

新潟縣下も天氣は上々好溫に相當に酷しく半氣溫度は例年同様高くなく平均二十七八度なるも地溫の高いのが一段と作況に影響を持せしむるもので作況は豐作の型に嵌つて居る從つて株張りも穗丈けも一般の標準より大きく螟虫發生以外全く病蟲の見るべきものもなく日照の如き八月一日より半月以上續き明治卅七年八月の多照豐作を凌ばしむるものがある早稻の豐作はもう疑ひなく最も同縣で多く作る銀坊主も不送出來するにこの好天氣續くとせば是も豐作疑ひない其所で世評は八年の四百二十五萬石以上の樂觀說もある又所かる好條件に惠まれた年は豫期以上の好結果を見てみるので四百三十萬石を突破せぬとも限らないが今は昨年より一割增位の所が妥當な觀方と思つてゐる

株式

朝取短期(廿四日)

銘柄	寄付	大引	高値	安値
朝取 前	[illegible]	[illegible]	[illegible]	[illegible]
朝取 後	[illegible]	[illegible]	[illegible]	[illegible]
同新 前	[illegible]	[illegible]	[illegible]	[illegible]
同新 後	[illegible]	[illegible]	[illegible]	[illegible]
大新 前	[illegible]	[illegible]	[illegible]	[illegible]
大新 後	[illegible]	[illegible]	[illegible]	[illegible]
東新 前	[illegible]	[illegible]	[illegible]	[illegible]
東新 後	[illegible]	[illegible]	[illegible]	[illegible]
日産 前	[illegible]	[illegible]	[illegible]	[illegible]
日産 後	[illegible]	[illegible]	[illegible]	[illegible]
同新 前	[illegible]	[illegible]	[illegible]	[illegible]
同新 後	[illegible]	[illegible]	[illegible]	[illegible]
鐘新 前	[illegible]	[illegible]	[illegible]	[illegible]
鐘新 後	[illegible]	[illegible]	[illegible]	[illegible]
帝新 前	[illegible]	[illegible]	[illegible]	[illegible]
帝新 後	[illegible]	[illegible]	[illegible]	[illegible]
拓新 前	[illegible]	[illegible]	[illegible]	[illegible]
拓新 後	[illegible]	[illegible]	[illegible]	[illegible]
商新 前	[illegible]	[illegible]	[illegible]	[illegible]
商新 後	[illegible]	[illegible]	[illegible]	[illegible]
昔送 前	[illegible]	[illegible]	[illegible]	[illegible]
昔送 後	[illegible]	[illegible]	[illegible]	[illegible]
北鐵 前	[illegible]	[illegible]	[illegible]	[illegible]
北鐵 後	[illegible]	[illegible]	[illegible]	[illegible]
新電工 前	[illegible]	[illegible]	[illegible]	[illegible]
新電工 後	[illegible]	[illegible]	[illegible]	[illegible]
日石 前	[illegible]	[illegible]	[illegible]	[illegible]
日石 後	[illegible]	[illegible]	[illegible]	[illegible]

朝取算定と日歩

銘柄	東定	日歩	代引
朝取	[illegible]	[illegible]	[illegible]
同新	[illegible]	[illegible]	[illegible]
大新	[illegible]	[illegible]	[illegible]
東新	[illegible]	[illegible]	[illegible]
鐘新	[illegible]	[illegible]	[illegible]
拓新	[illegible]	[illegible]	[illegible]
日產	[illegible]	[illegible]	[illegible]
日石	[illegible]	[illegible]	[illegible]
北鐵	[illegible]	[illegible]	[illegible]

朝取短期建玉表

	賣方	買方	取組高
同新	[illegible]	[illegible]	[illegible]
同期	[illegible]	[illegible]	[illegible]

大株長期

銘柄	前寄	前引	後寄	後引
東新	[illegible]	[illegible]	[illegible]	[illegible]
大新	[illegible]	[illegible]	[illegible]	[illegible]
鐘新	[illegible]	[illegible]	[illegible]	[illegible]
日產	[illegible]	[illegible]	[illegible]	[illegible]
同新	[illegible]	[illegible]	[illegible]	[illegible]

大株短期

銘柄	寄付	大引	高値	安値
東株	[illegible]	[illegible]	[illegible]	[illegible]
東新	[illegible]	[illegible]	[illegible]	[illegible]
同新	[illegible]	[illegible]	[illegible]	[illegible]
鐘新	[illegible]	[illegible]	[illegible]	[illegible]
大株	[illegible]	[illegible]	[illegible]	[illegible]
大新	[illegible]	[illegible]	[illegible]	[illegible]
日產	[illegible]	[illegible]	[illegible]	[illegible]
郵船	[illegible]	[illegible]	[illegible]	[illegible]
同新	[illegible]	[illegible]	[illegible]	[illegible]
大新	[illegible]	[illegible]	[illegible]	[illegible]
鐘新	[illegible]	[illegible]	[illegible]	[illegible]
日產	[illegible]	[illegible]	[illegible]	[illegible]
日レ	[illegible]	[illegible]	[illegible]	[illegible]
日曹	[illegible]	[illegible]	[illegible]	[illegible]
帝人	[illegible]	[illegible]	[illegible]	[illegible]
同新	[illegible]	[illegible]	[illegible]	[illegible]
鋼管	[illegible]	[illegible]	[illegible]	[illegible]
日魯	[illegible]	[illegible]	[illegible]	[illegible]

大株短期喰合

銘柄	賣	買	取組
日產	[illegible]	[illegible]	[illegible]

東株長期

銘柄	前寄	前引	後寄	後引
新東	[illegible]	[illegible]	[illegible]	[illegible]
大新	[illegible]	[illegible]	[illegible]	[illegible]

東株短期

銘柄	寄付	大引	高値	安値
新東	[illegible]	[illegible]	[illegible]	[illegible]
三菱	[illegible]	[illegible]	[illegible]	[illegible]
同新	[illegible]	[illegible]	[illegible]	[illegible]
鐘新	[illegible]	[illegible]	[illegible]	[illegible]
倉紡	[illegible]	[illegible]	[illegible]	[illegible]
東新	[illegible]	[illegible]	[illegible]	[illegible]
日產	[illegible]	[illegible]	[illegible]	[illegible]

東株短期喰合

銘柄	賣	買	取組高
東新	[illegible]	[illegible]	[illegible]
大新	[illegible]	[illegible]	[illegible]

東京現株

銘柄	値	銘柄	値
東株	[illegible]	滿鐵	[illegible]
同新	[illegible]	同新	[illegible]
東新	[illegible]	東拓	[illegible]
同新	[illegible]	同新	[illegible]
鐘紡	[illegible]	日石	[illegible]
同新	[illegible]	富士紡	[illegible]
東京	[illegible]	王子	[illegible]

期米

朝取仁川(廿四日)

節	當限	中限	先限
前場(一)	[illegible]	[illegible]	[illegible]
(二)	[illegible]	[illegible]	[illegible]
(三)	[illegible]	[illegible]	[illegible]
(四)	[illegible]	[illegible]	[illegible]
(五)	[illegible]	[illegible]	[illegible]
(六)	[illegible]	[illegible]	[illegible]
(七)	[illegible]	[illegible]	[illegible]
(八)	[illegible]	[illegible]	[illegible]
(九)	[illegible]	[illegible]	[illegible]
(十)	[illegible]	[illegible]	[illegible]
後場(一)	[illegible]	[illegible]	[illegible]
(二)	[illegible]	[illegible]	[illegible]
(三)	[illegible]	[illegible]	[illegible]
(四)	[illegible]	[illegible]	[illegible]
(五)	[illegible]	[illegible]	[illegible]
(六)	[illegible]	[illegible]	[illegible]
(七)	[illegible]	[illegible]	[illegible]
(八)	[illegible]	[illegible]	[illegible]
(九)	[illegible]	[illegible]	[illegible]
(十)	[illegible]	[illegible]	[illegible]

東京期米

節	當限	中限	先限
前場(一)	[illegible]	[illegible]	[illegible]
(二)	[illegible]	[illegible]	[illegible]
(三)	[illegible]	[illegible]	[illegible]
(四)	[illegible]	[illegible]	[illegible]
(五)	[illegible]	[illegible]	[illegible]
(六)	[illegible]	[illegible]	[illegible]
(七)	[illegible]	[illegible]	[illegible]
後場(一)	[illegible]	[illegible]	[illegible]
(二)	[illegible]	[illegible]	[illegible]
(三)	[illegible]	[illegible]	[illegible]
(四)	[illegible]	[illegible]	[illegible]
(五)	[illegible]	[illegible]	[illegible]
(六)	[illegible]	[illegible]	[illegible]
(七)	[illegible]	[illegible]	[illegible]
賣入値段	[illegible]	[illegible]	[illegible]
取組高	[illegible]	[illegible]	[illegible]
出來高	[illegible]	[illegible]	[illegible]

大阪期米

節	當限	中限	先限
前場(一)〜(十)	[illegible]	[illegible]	[illegible]
後場(一)〜(八)	[illegible]	[illegible]	[illegible]

大阪期米喰合

	賣方	買方	取組高
當限	[illegible]	[illegible]	[illegible]
中限	[illegible]	[illegible]	[illegible]
先限	[illegible]	[illegible]	[illegible]

各地期米

地	寄	引	後場寄	引
兵庫	[illegible]	[illegible]	[illegible]	[illegible]
下關	[illegible]	[illegible]	[illegible]	[illegible]
名古屋	[illegible]	[illegible]	[illegible]	[illegible]
釜山	[illegible]	[illegible]	[illegible]	[illegible]
大邱	[illegible]	[illegible]	[illegible]	[illegible]
群山	[illegible]	[illegible]	[illegible]	[illegible]
木浦	[illegible]	[illegible]	[illegible]	[illegible]
南浦	[illegible]	[illegible]	[illegible]	[illegible]

商品(廿四日)

大阪綿絲

限	前場 寄付	大引	後場 寄付	大引
八月	[illegible]	[illegible]	[illegible]	[illegible]
二月	[illegible]	[illegible]	[illegible]	[illegible]

横濱生絲

	當限	先限
前場 寄	[illegible]	[illegible]
前場 引	[illegible]	[illegible]
後場 寄	[illegible]	[illegible]
後場 引	[illegible]	[illegible]

大阪棉花

	當限	先限
前場 寄	[illegible]	[illegible]
後場 引	[illegible]	[illegible]

大阪人絹

	當限	先限
前場 寄	[illegible]	[illegible]
前場 引	[illegible]	[illegible]

東京人絹

	當限	先限
前場 寄	[illegible]	[illegible]
後場 引	[illegible]	[illegible]

福井人絹

	當限	先限
前場 寄	[illegible]	[illegible]
後場 引	[illegible]	[illegible]

大阪砂糖

	當限	先限
前場 寄	[illegible]	[illegible]
後場 引	[illegible]	[illegible]

外電(廿四日)

倫敦銀塊 [illegible] 倫敦現物 [illegible] 印棉 [illegible] 米棉 [illegible] スチール株 [illegible] アナコンダ株 [illegible] 米日爲替 [illegible] 英米爲替 [illegible]

金融(廿四日)

東京コール 翌日拂 〇九五〇 無條件 〇七五〇 月越 〇七五〇

日銀帳尻(廿三日) 發行高 [illegible] 正貨準備 [illegible] 保證準備 [illegible] 預金 [illegible] 貸出 [illegible]

鮮銀帳尻(廿二日) 發行高 [illegible] 正貨準備 [illegible] 保證準備 [illegible]

夕立勘五郎 (95)

神田伯治演 藤井 畫

戀に心を挫かぬ

お蝶が勘五郎の側へ寄つて來て

蝶『ねえ親分』

と、突然に手を突きました。シッと其手を引拂つて勘五郎が

勘『何をするんだ、お前』

蝶『ハイ、大きな聲をたてないでも』

勘『大きな聲を出されて悪い事を何故するんだ、俺は江戸を立つて甲州へ大岬けりをされたと思つて來た、ねえ、飛んでもねえ女に、俺はお前の弟の、花屋金五郎を親同樣な兄貴にして、俺の弟分にして今ちやア、代目花屋金五郎の兄貴にして、どうぞ、勘五郎といへば、藝人の男の子だ、と、世間へ出して、男は男、やア』

大なるもので、てゝ親の、俺はお前の弟と兄弟分になつてるんだから、お前とも兄妹だ、兄妹となつたらば、無論兄のいふ事を聞くだらうな』

蝶『ハイ』

勘『おや何をしよう、其云ふ事が聞けなければ、見弟分などといふ事はお斷りを言ふばかりでない、一生交際はしねえ』

蝶『イエ、モウ元締の仰しやる事はどんな事でもキッと聞きます』

勘『おやアお前、蝶にやうなの蝶といふのがあるのを知つてるか』

蝶『ハイ』

勘『商人は商人のやうな、藝人は藝人のやうな、武士は武士のやうな、男は男のやう、女は女のや

められて、俺がお前と云ふ奴に、アア、那奴、男らしいんちやアねえ、花屋金兵衞の姉お蝶が氣に入つてるんで、それを手に入れてえばかりで弟に親切をしたんだ、弟に恩を被せて、お蝶を手に入れようといふ企みだつたと世間の人に笑はれたら、俺は恥を搔かなければならねえ、那由戲るのも大概にしろ、呆れ返つて物がいゝねえ、サア猶ア直ぐに出立をするかい、其積りで居ねえ』

今まではどうやら男勝りの女だと思つて居たが、飛んでもねえ心得違ひ、俺はお前のやうな奴は大嫌ひだ』

眞赤になつて兩手を膝に突き兼ねて居るのちまつた吉田屋お蝶。

蝶『マア元締さん、誠に濟みませんでした、貴方のやうな立派な御氣性の人に、私が此んな事を言ひ出したのは、見損つてお恥しうございます、モウブッツリと思ひ切りました、其代り元締さん私を妹だと思つて居て下さい、私も貴方を生涯兄と思つて居ます、お互に兄弟になつて居りますが、甲をもう一度お願ひしますが』

勘『イヤ、過まつて改むるは善の第一といふ事がある、それで好い、好い、俺が蝶時人をするかい』

蝶『ハイ、あなた樣のやうな胸の廣い方がどんな事を言ひましても、それこそ奴の子といふ』

勘『お前は何だ、女の癖に男帶を締めてチット市が廣過ぎるし、女の方だ、といふのか、縦横に分らねえやうな性分をして、長え脇差を差し、腕の良い女の子が寄る』

蝶『マア、縁の切れた日には、馬鹿か氣狂ひかか分らねえ、サア女らしくするなら以來兩突を止めちまひねえ、女の博奕打ちといふのがあるもんちやアねえ、どうだ止められるか』

蝶『ソウブッツリと思ひ切ります』

勘『そうか、それでこそ好い子方になれた』

勘『ソコで吉田屋の家をお前が茶屋旅籠屋一方でやり通せば宜いんだが、どうも俺の目から見ればおちやんと前にやア切れねえ、其代り草鞋を持ちねえ、堅氣の家業を持、俺が媒人をするかい』

京城日報

文藝春秋

九月特別號　特價六十錢

文藝春秋社　東京市麹町區內幸町　振替東京一七六〇三

廣部隊北平入城血戰記　本田親男

奇蹟が地上に降りた！彈丸降り注ぐ中に生存する在留民を救つた從軍記者が眼のあたり見た廣安門事件の眞相は是だ！

南苑總攻擊從軍記　一色直文

[illegible]

上海・・・高木陸郎

戰禍の巷上海は列國注視の中に混亂するのみ

上海戰と北支戰（八月十四日迄の經過）　編輯部

黃河以北・・・武藤貞一

戰爭とラヂオの役割（ラヂオ月評）

新聞總動員（新聞月評）

◆日本の評判　◆人民の聲　◆北支の風物・・・中野江漢

日米對抗陸上競技　鈴木良德・大島正德

世界教育會議餘談

歐米に暗躍する孔祥熙　神田正雄

日支事變と日本國民　在留英人 D・コリントン

國民の覺悟はよいか　城南隱士

事變に當面した國民に警告する快文字！政府當局を鞭撻して力ある愛國文字

支那人は掠奪が好き　都築史郎

第一線從軍記者氣質　從軍記者 神田孝一

藍衣社とC・C團（事變解說）

天津現地座談會

現地の人の眼に映じた眞の事變の實相は？是の座談會に如實に躍如たり！

出席者　天津商事 岸偉一　步兵大佐 河野悅次郎　步兵少佐 松村秀逸　三井物産天津支店長 神村貫治　居留民團長 臼井忠三　天津支那問題研究所 船越壽雄

◆話の屑籠　菊池寛

◆獨り合點　正宗白鳥

歐洲の三哲人　井上哲次郎

懷鄉記　津村秀松

小如舟書屋刀劍談　小川琢治（正義の劍日本刀の美と心を語つて妙諦を說く）

近衞公のゴルフから　伊藤正德

◆暴利取締令の意義と限界　伊藤好道

◆事變特別稅批判　野崎龍七

隨筆

▼淸津峽と小又峽……脇水鐵五郎
▼滿洲の濕地干拓……大藏公望
▼祇園會と地藏盆……久保田金僊
▼三陸海岸の好風景……土井晚翠
▼複數の故鄕……吉屋信子
▼外遊の辯……水谷長三郎
▼武術の效用……野口源三郎
▼腦……小寺健吉
▲北支の殘影……新居格
▼朝鮮の癩から內地を……下村海南
▼國辱英語……相場正佐
▼舞鶴草と私の惡緣……杉浦非水
▼番町會と帝人事件……後藤國彦
▼草原の魅力……柴碩文
▼殷汝耕と冀東政府……古城胤秀
▼法の壽命……山本忠興

武郎・生馬・弴　佐藤隆三

科學性の成立　田邊元

合理性と實證性の矛盾的統一が科學の根本構造だ！時代を規定する科學精神を要求！

特別議會は何を與へたか　山川均

國防獻金の合理化　林要

創作　章魚吹笛　佐藤春夫

芥川賞受賞　暢氣眼鏡　尾崎一雄

どん底生活を飄逸に描いて而も深刻、この膽玉の坐り具合を見よ

日本映畫論　北川冬彦

八月の文藝など　村山知義

★

倫敦　胃潰瘍前記　德川夢聲

美しくなりゆく日本の女　藤田嗣治

◆プラーゲ旋風　取調日記　鷲島一男

◆シャルル・モーラスの出獄　柳澤健

★

滿洲隨想　杉山平助

日本の渡り鳥　黑田長禮

琵琶湖と魚　[illegible]川虎三

戰爭と號外（社會時評）　中村武羅夫

餘りに競爭的な（滯歐通信）　久米正雄

人物紙芝居　◆川端康成と尾崎士郎　◆小山松壽と金光庸夫

俳句　◆濱木綿・・・鈴鹿野風呂　◆品川投網抄・・・新井聲風　◆蛾の卵・・・大野林火

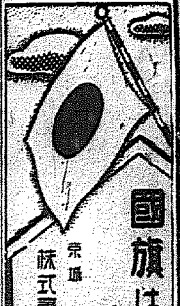

國旗は戸毎に　藥は北島

京城　株式會社北島藥店

型錄月報進呈

米東京火災保險株式會社

資本金壹千萬圓

諸積立金壹千七百貳拾六萬圓

昭和十一年度（自昭和十一年七月一日至昭和十二年六月卅日）決算公告

貸借對照表

資産

科目	金額
未拂込株金	七、五〇〇、〇〇〇、〇〇
銀行預金及現金	四、一〇五、五九二、二一
郵便振替貯金	七五、一四一、八四
金錢信託	一、一〇〇、〇〇〇、〇〇
貸付金	一、三一四、八九〇、〇〇
有價證券	一一、六〇二、一〇七、八二
不動産	一、三七五、〇二四、三七
營業用器具	八五、四九二、六三
代理店勘定	五九三、八六九、三三
[illegible]勘定	一三五、一六四、五二
再保險[illegible]勘定	一六三、七九九、三〇
[illegible]金	一五二、八五四、一四
[illegible]金	一三、五七五、六八
合計	二八、二一七、五一一、八四

負債

科目	金額
株金	一〇、〇〇〇、〇〇〇、〇〇
法定準備金	二、四五〇、〇〇〇、〇〇
非常準備金	二、二五〇、〇〇〇、〇〇
責任準備金	六、三〇〇、〇〇〇、〇〇
支拂備金	一、九五〇、〇〇〇、〇〇
[illegible]	二、四九〇、〇〇〇、〇〇
別途積立金	四〇〇、〇〇〇、〇〇
創業五拾周年式典準備金	二〇〇、〇〇〇、〇〇
退職慰勞基金	七一、八一五、〇〇
[illegible]	三七〇、〇〇〇、〇〇
[illegible]	四、二四五、五七
[illegible]	七二、一四六、一七
[illegible]	四六、〇四三、四九
假受金	一一三、二四一、四七
稅引當金	八二、一九六、五八
利益金	一、四一八、八三三、五六
合計	二八、二一七、五一一、八四

利益金勘定

一金壹百四拾壹萬八千八百參拾參圓五拾六錢　利益金

右之を處分すること左の如し

金五萬圓	法定準備金
金貳拾七萬七千參百九拾四圓四拾九錢	政府納付金
金參拾七萬五千圓（年壹割五分）	株主配當金
金拾八萬五千圓	政府納付準備金
金七萬圓	役員賞與及交際費
金貳拾萬圓	退職慰勞基金
金拾萬圓	創業五拾周年式典準備金
金拾六萬壹千四百貳拾九圓七錢	次年度繰越金

右之通候也

昭和十二年八月十六日

東京市麹町區大手町一丁目

東京火災保險株式會社

取締役社長　南莞爾
常務取締役　菊地文吾
常務取締役　戸倉惣太郎
取締役　安田善五郎
取締役　大橋新太郎
取締役　川西龍三
取締役　末廣貴一
監査役　川崎清男
監査役　高橋是賢
監査役　子爵　林季彦
評議委員　安田一
評議委員　男爵　長松篤棐
評議委員　佐々田懋
評議委員　森廣藏

監査役及評議委員ハ任期滿了ノ處孰れも再選重任せり

歯がいたくてたまらぬ…　チンノー

法人登記公告

殖産契設立　名稱義方洞殖産契事務所平安南道龍岡郡龍岡面義山里五參六番地目的本契ハ法令ノ定ムル所ニ從ヒ隣保共助ノ精神ニ基キ契員ノ經濟ノ發達ヲ圖ル爲メ左ノ事業ヲ爲スヲ以テ目的トス一、生産品ノ販賣二、必需品ノ購買三、共同施設四、産業ノ指導五、共濟事業地區平安南道龍岡郡龍岡面義山里義方洞區[illegible]スル金融組合龍岡金融組合設立認可年月日昭和拾貳年七月貳拾貳日主事及副主事ノ氏名住所平安南道龍岡郡龍岡面義山里五參六番地主事朴鍾弘同所五參六番地副主事林元植

殖産契設立　名稱壽作洞殖産契事務所平安南道龍岡郡龍岡面烏石里壹〇壹番地目的本契ハ法令ノ定ムル所ニ從ヒ隣保共助ノ精神ニ基キ契員ノ經濟ノ發達ヲ圖ル爲メ左ノ事業ヲ爲スヲ以テ目的トス一、生産品ノ販賣二、必需品ノ購買三、共同施設四、産業ノ指導五、共濟事業地區平安南道龍岡郡龍岡面烏石里壽作洞區[illegible]スル金融組合龍岡金融組合設立認可年月日昭和拾貳年七月貳拾貳日主事及副主事ノ氏名住所平安南道龍岡郡龍岡面烏石里壹〇壹番地主事金[illegible]同所七番地副主事李貞麟

殖産契設立。名稱上龍洞殖産契事務所平安南道龍岡郡龍岡面方漁里壹壹八壹番地目的本契ハ法令ノ定ムル所ニ從ヒ隣保共助ノ精神ニ基キ契員ノ經濟ノ發達ヲ圖ル爲メ左ノ事業ヲ爲スヲ以テ目的トス一、生産品ノ販賣二、必需品ノ購買三、共同施設四、産業ノ指導五、共濟事業地區平安南道龍岡郡龍岡面方漁里設立認可年月日昭和拾貳年七月貳拾貳日屬スル金融組合龍岡金融組合主事及副主事ノ氏名住所平安南道龍岡郡龍岡面方漁里壹壹八壹番地主事金[illegible]同所壹壹八貳番地副主事李[illegible]

殖産契設立　名稱栗曲洞殖産契事務所平安南道龍岡郡龍岡面草山里參四參番地目的本契ハ法令ノ定ムル所ニ從ヒ隣保共助ノ精神ニ基キ契員ノ經濟ノ發達ヲ圖ル爲メ左ノ事業ヲ爲スヲ以テ目的トス一、生産品ノ販賣二、必需品ノ購買三、共同施設四、産業ノ指導五、共濟事業地區平安南道龍岡郡龍岡面草山里[illegible]スル金融組合龍岡金融組合設立認可年月日昭和拾貳年七月貳拾貳日主事及副主事ノ氏名住所平安南道龍岡郡龍岡面草山里參四參番地主事金[illegible]同所貳五七番地副主事李東[illegible]

右昭和拾貳年八月五日登記

殖産契設立　名稱大城里殖産契事務所平安南道龍岡郡池雲面大城里九六六番地目的本契ハ法令ノ定ムル所ニ從ヒ隣保共助ノ精神ニ基キ契員ノ經濟ノ發達ヲ圖ル爲メ左ノ事業ヲ爲スヲ以テ目的トス一、生産品ノ販賣二、必需品ノ購買三、共同施設四、産業ノ指導五、共濟事業地區平安南道龍岡郡池雲面大城里大良洞區[illegible]スル金融組合池雲金融組合設立認可年月日昭和拾貳年七月貳拾貳日主事及副主事ノ氏名住所平安南道龍岡郡池雲面大城里九六六番地主事金[illegible]同所九壹四番地副主事林觀九

右昭和拾貳年八月六日登記

平壤地方法院龍岡出張所

效果が早くて著しいホルモン化粧水

お顏が若返る

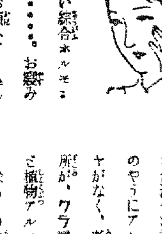

白百合の花びらのやうな若肌になる・・・・クラブ乳液の效果は大評判ですが、それもその筈、原料が素晴しいからです。効力の強い綜合ホルモンと植物アルモンドの作用ですから・・・・。お顏みの前や御入浴の後には二、三滴をお顏へすり込んで下さい！目に見えて色の白い美しい若肌になつて行きます。同時に脂顏がなほり、ニキビやソバカスも消えます。

手が美しくなる

あなたのお手はきれいですか？毎日のお臺所やお洗濯やお掃除なさる水仕事のために、紙ヤスリのやうにアレてはゐないでせうか？何となくツヤがなく、老人の手のやうに見えませんか？所が、クラブ乳液さへあれば安心です。ホルモンと植物アルモンドの效果はこうも偉大なものです。しばらくの中に見違へる程美しいすんなりした手になるのですから・・・・。クラブ乳液が萬能化粧水として、こちらの御家庭でも愛好されてゐるのも當然です。

お化粧下に一番

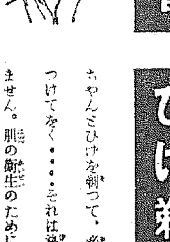

どんなお化粧もクラブ乳液から出發する！これがないとお化粧が出來ない！と十人が十人の女性がみな申されます。クラブ乳液で先づ肌を拭いて、次にクラブ美身クリームをしき、その上にクラブはき白粉をサッとはいた健康化粧は、仕上げの美しさが斷然ちがふ上に、どんな暖い日でも一日中コムパクトがいらない位よくもちます。尚、クラブ乳液はクラブ粉白粉や煉白粉のトキ水にも一番です。白粉がよくノビるだけでなく、輝くやうな美しい艶を與へます。

ひげ剃り後に

ちやんとひげを剃つて、必ずクラブ乳液を二三滴つけて置く・・・・それは決しておしやれではありません。肌の衛生のために絶對必要なことです。殺菌力が強いのでカミソリマケを防ぐのはもとより、植物アルモンドの榮養作用でサッパリした滑かな肌觸りになります。爽やかな香りといひ、快適な使ひ心地といひ、ひげそり後は斷然クラブ乳液に限る！ニキビやソバカスにも著しい效果がある！と、都市でも農村でも近代青年の間に大變な評判です。

ホルモン化粧水

クラブ乳液

六〇・六五セン

B-370

空陸相呼應して 張家口の敵を猛擊

【多倫二十三日同盟】日支協定を蹂躙してチャハル省、察北六縣に侵入した支那軍及共產軍擊破のため決然立つた日本軍各部隊は、二十日よりチャハル方面に軍事行動を起し長城線一帶に半永久ペトン陣地を構築し邀擊體勢にあつた支那兵に對し航空部隊の協力で一齊猛烈なる攻擊を開始した、支那軍は張家口以東の天嶮とペトン陣地により頑强に抵抗したが折柄の月明に南方高地を視察し廿三日午前數箇列車を仕立て西方に退却を開始した、一方急進中の〇〇部隊は萬全縣城の一部に進擊して南方高地を占領した、更に〇〇部隊は二十三日午後十時より猛烈な攻擊に轉じ一擧に張家口陣地の敵殲滅に移つた、又〇〇部隊と協力中の空軍は突如張家口方面の敵陣地に飛來し猛烈な爆擊を敢行、南口方面より北上の〇〇部隊は〇〇南下中の皇軍と協力作戰に出で、暴戾な支那軍に對し殲滅すべく〻擊を加へて居る

張家口占領目睫

【多倫二十四日同盟】我が軍は目下萬全縣城西南側高地より南方に向け潰走中の敵を追擊中で、張家口占領は目睫の間にあり

長城線を確保す

【居庸關廿四日同盟】二十四日南口鎭を占領、爾來、山岳戰を展開しつゝ奮戰をつゞけてゐた宗良、麥倉兩部隊は連日降りしきる豪雨を物ともせず居庸關の要害を占領し、二十四日午前遂に八達嶺の天嶮による十萬餘の敵兵のなかを突破、更に平綏線に沿ひ懷來方面に進擊しつゝあるが、十一日南口攻略以來約二週間にして難攻不落を誇つたさしもの敵地要衝も遂に陷落、我が軍は遂に日章旗を掲げ長城線を確保するに至つた

平綏線を兩斷す

【新京廿四日同盟】關東軍發表＝廿四日朝關東軍チャハル作戰軍の〇〇部隊は萬全（張家口西北十五キロ）を完全に占領し續いて前進中なり、又同時に〇〇部隊は孔家莊（萬全の南方十三キロ）を占領し平綏線鐵道を完全に二分せり

崇禮の敵を追擊

【新京廿四日同盟】獨石口前面の支那兵蹂躙の〇〇部隊は二十二日沽源方面より行動を起し、二十二日獨石口の支那兵を擊破各地を占領目下綏化を經て崇禮の敵を追擊中である

懷來平地を追擊

【天津廿四日同盟】支那駐屯軍司令部午後零時半發表＝南口及び八達嶺方面の縱帶凡そ八里に亘る山地帶の天嶮により續々兵力を增加し、その數凡そ五ヶ師團に達し頑强なる抵抗を持續しつつある支那軍に對して軍の一部は過日來これを力攻中の所、本早朝敵線の中部を突破し懷來平地に向つて果敢な追擊を實施中なり

壯烈なる山岳戰
三嶮の一、居庸關奪取戰記

【居庸關廿四日久我同盟特派員發】天下三嶮の一、居庸關奪取戰は八達嶺に通ずる隘路の入口南口鎭の攻防戰にも勝る平綏戰線における最大激戰で、難攻を誇る中央軍第八十九師は居庸關の關門を扼してチャハルに向ふ唯一の通路を死守すると共に、兩側に連なる巍々たる山嶺に堅固な陣地を構築し、數ヶ月前から奪取戰の準備を整へてゐた、千田部隊は左翼奈良部隊と緊密な連絡をとりつゝ引續き攻擊、まづ敵陣地に向つて集中砲擊を開始し、之と同時に步兵部隊は險峻を冒して文字通り鋸の齒のやうな峻嶮を攀て山頂の敵を攻擊、雨と降る手榴彈、迫擊砲をものともせず突擊又突擊、北支事變初まつて以來最初の壯烈な山岳戰を展開した、一山又一山着々敵陣地を手中に收め遂に居庸關を眼下に見下す鈑山を占領、續いて敵が要害の地と頼む第一、第二、第三の突角陣地も數次に亘る我軍の決死の突擊によつて廿二日夕刻に至り陷落し、死命を制せられた居庸關の敵は廿三日の拂曉より開始された一齊攻擊によりもろくも北方に潰走した、難攻不落を誇つたさしもの居庸關も二十三日午前六時遂に完全に我軍の占領するところとなり、日章旗は關門樓上高く飜つた

我部隊堂々 居庸關入城

【居庸關二十四日同盟】突角陣地を陷れて敵の死命を制した我が千田部隊は二十三日拂曉より居庸關を攻擊し、〇〇隊は一齊に砲門を開いて十字砲火を集中〇〇隊は〇〇兵と緊密な協力を保つて南門城壁に對し突擊を敢行午前六時半完全に居庸關を占領し堂々入城した、第八十九師は既に北方に潰走したが敵の一部は尙ほ東北方の高地に據り逆襲を求めてゐるので、我兵は雨上りを待つて二十三日午後西方高地の部隊と協力猛擊を加へこれを沈默せしめた

北上中の中央軍 兵數は四十萬
陸相小會派に說明

【東京電話】杉山陸相は二十四日衆議院小會派代表懇談會において北支戰線及び津浦線によつて北上しつゝある中央軍は約卅ヶ師で、兵數四十萬に上つてゐると說明した

事變寫眞 上 閘北〇〇北方の人家垣上より對戰する我兵士【下】敵機を觀測中の我〇〇隊長……航空便

居庸關確保

【天津二十四日同盟】二十四日早朝居庸關南門を占據した千田部隊は豪雨を衝いて頑强に抵抗する敵を擊退、午後三時僅かに殘れる北門を占領、遂に天下の險居庸關を完全に確保するに至つた

井上中尉ら戰死

【天津二十四日同盟】〇〇鎭に近くの戰鬪で井上中尉ほか軍曹一名は戰死、堀田中佐は重傷した

靜海縣城を占據
敵の遺棄死體百以上

【天津二十四日同盟】支那駐屯軍司令部午後五時發表、朝鮮軍司令部發表＝本二十四日午前十一時赤柴部隊は靜海縣城を占據せり、敵の遺棄死體百を下らず

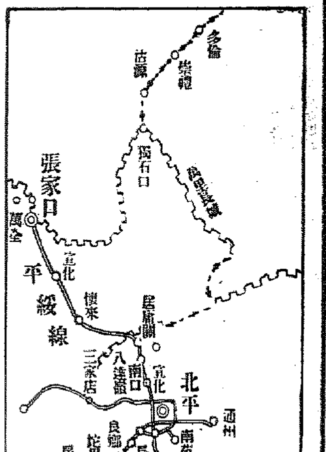

〇〇部隊長奮戰

【多倫廿四日同盟】二十二日夜敢行された日本軍の猛攻擊に〇〇部隊長はその際自ら陣頭に立つて兵を指揮し頑强に抵抗する敵と激戰數時間の後之を擊退した、この戰鬪において敵彈雨飛の中にあつて〇〇部隊長は左上腕に敵彈を受け重傷を負ふたが依然戰線を去らず奮鬪中である

蒙古侵入の敵軍 包圍殲滅近し

【新京二十四日同盟】蒙古軍政府發表＝錫林郭勒盟長德王は察哈爾外四旗に對し不法侵入した南京軍及び共產軍を擊破すべく命令し、八月十日より軍事行動を起し察北北端左右兩翼統一擊隊百二十里に亘り蒙古軍は數倍の敵と激戰、敵三千名を殲し二十三日夜は日本軍と協力潰走中の敵を追擊中で、蒙古軍政府領內の敵は目下蒙軍のため二十三日は悉く包圍され殲滅は一兩日中とみられる、なほ今日までの戰鬪で蒙つた損害は蒙古軍側凡そ二百、傷者の戰鬪である

宋美齡メッセージ

【ワシントン二十三日同盟】ワシントン駐劄支那大使王正廷は、二十三日蔣介石夫人宋美齡のアメリカ國民へのメッセージを發表したが、その中に宋夫人は支那の對米

上海方面 戰況

【上海二十四日同盟】午後八時第三艦隊報道部發表
一、海軍航空隊の活躍
イ、本日海軍〇〇航空隊は崑山、嘉定、太倉方面を爆擊し陸戰隊前に陸軍の戰鬪に協力し裝甲車數十台、裝甲列車一台を爆破し更に再度に亘り崑山鐵橋爆破を試み之を完全に破壞せり
ロ、海軍〇〇航空隊は陸軍の戰鬪に協力し永安防備軍に奥部方面を爆破し多大の損害を與へたり
ハ、海軍〇〇航空隊は蘇州、安慶を爆擊し多大の損害を與へたり
二、陸戰隊の戰鬪
連日租界線を確保する陸戰隊は本日各方面に亘り幾分進出せり

我陸軍の上陸で 將兵の士氣昂る

【東京電話】海軍ではいよいよ精鋭なる陸軍部隊が上海に上陸し、去る十三日以來旬日に亘つて居留民保護のため文字通りの死鬪を續けてゐた我が陸戰隊もここに一段落を告げるに至つたので、二十四日午後五時左の如き見解を表明した

八月 十三日以來旬日に亘り我が特別陸戰隊は我れに十數倍する支那軍の包圍攻擊に對し黃浦江上における我が〇〇艦隊艦艇の掩護射擊と、我が海軍航空隊の敵陣地並に後方根據地に對する攻擊と相俟つてよく我が守備線を確保し今日に及べり、この間敵はその前線兵力の增强及び入れ替へを行ひ反復執拗なる襲擊を繰返し、更に便衣隊を我が警備區域內に潛入せしめ放火掠奪など

我が 前線の後方攪亂を策し我が軍の苦戰は想像に餘るものあり、殊に十七日に至り我が軍の擔當せる租界警備區內の工部局警官の夜間配備撤廢を見るに至り同區域內居留民の動搖甚しく我が軍は極めて困難なる立場に逢着せるも、前線の將士は壯烈なる決意を以て士氣益々旺盛、連日不眠不休相當の被害を蒙りたるも儼として守備線を確守し敵に反擊を加へて多大の損害を與へたり

而し て又この間における我が軍在留居留民の態度は常によく冷靜を保持し、所在帝國官憲の意を體し各々その職分に應じて我が守備線背後の支援に任じてあらゆる努力を傾注し、軍官民その苦樂を俱にし與に暴國一擲、我が民族傳統の精神を發揚せり、今や我に〇〇方面にわが精銳なる陸軍の上陸を見、海軍將兵の士氣いよいよ昂り、協力勝携よく所期の目的貫徹を期しつつあり

足の踏むところ 敵の地雷火爆發
一寸前上陸の模樣

【上海二十四日同盟】敵前上陸の白兵戰に重傷を負ふた〇〇部隊の平林伍長は病床で語る

敵前上陸は軍艦よりの援護もあつて大して危險はないと思つてゐた所、附近に潛んでゐた敵三ヶ中隊ばかりが月明を利用して凡て五十米ばかり前の堡壘から機銃掃射を加へて來た、戰友がバタ／＼と斃れた、〇〇長が軍刀を振りかざして先頭に立ちワッとばかりに敵壕內に突擊した、この壕內到る所に敷設してあつた地雷火が雷のやうに一大音響と共に爆發、內少尉初め多數の死傷者を出した

自分等は 之ら群る敵を追擊して進み〇〇附近で敵の主力と遭遇、手榴彈、地雷火の炸裂する中をとつとゝ銃劍を振つて敵を突きまくり擊退したが、足の踏むところ地雷火が敷設されてゐるといふ有樣でこれがため戰友の大部分は仆れ傷つき、自分も腹部に重傷をうくるに至つた、しかしこの先發上陸隊の果敢な白兵戰のため敵はおそれをなして逆襲することなく後部隊の上陸も順調に行つた模樣で、自分達は〇〇占據後ここに運ばれて來たのです

米艦への砲彈 判定し得ず
ヤーネル提督の報告

【ワシントン廿三日同盟】アメリカ政府にオーガスタ號事件の當該後指揮官をアジア艦隊司令官ヤーネル提督に一任したが、ヤーネル提督は二十三日本問題に關する調査委員會の調査の結果、海軍の調査委員會はオーガスタ號に落下した砲彈につき詳細調査した結果遂に出所を判定し得るに至らなかつた、砲彈は單發砲により發射されたものと推定されるが、日支兩軍何れから發砲されたか判定する確固たる證據なく、この點について僅かに集め得た證據も發砲地點の證據と矛盾する

大同驛粉碎

【〇〇根據地にて二十四日同盟特派員發】我が〇〇機の爆擊により大同驛及び城內兵營は完全に破壞され盛んに黑煙に包まれてゐる

公大紡社員 狙擊さる

【上海二十四日同盟】西部工場地帶のシンガポール路公大（鐘紡）第三廠紡績社員川口廣（長崎縣出身）關烈（出身縣不明）の兩氏は二十四日午後二時半頃三角公園前に差しかゝつた際突如何者かに手榴彈を投げつけられた上ピストルで狙擊され、關氏は即死し、川口氏は瀕死の重傷を負ひ直ちに工部局ゼネラルホスピタルに收容された、右事件は一般人殺傷事件だが支那正規兵の仕業とも言はれる、同所附近は支那人以外に通行する者もない所とて想像困難を極めてゐる

上海日報 全燒

【上海二十四日同盟】北四川路日僑經路上の上海日報社は本日午前十時半より敵の集中射擊を受け火災を起し十一時半全燒した、日報では直ちに復舊計畫に着手した

◇財務局長 臨時、會に政府委員として出席のため廿四日午後二時四十分京城驛發「のぞみ」で東上

豫算編成方針
新規要求は事變關係の外は原則として計上せず

【東京電話】二十四日の閣議で本年度並に明年度豫算の一般的編成を極力節約緊縮べることに方針を決定したが、右根本方針は左の通りである

昭和十三年度豫算編成に關する件＝日支事變その後の情勢をみるに支那の暴戾は益々甚しきものあるにより、帝國政府は斷乎實力を行使しこの暴戾を膺懲し南京政府の反省を促すことになりたるについては、急激なる資源の增加に備へるため一般軍需品の需要增加に備へ必要あるを以て昭和十三年度豫算編成に當りては、左記の標準決定によるほか、更に左記方針に準據するものとす

一、新規要求については今回事變に關する緊急施設に要する經費のほか、原則としてこれを計上せざること
二、既定經費においても國防上緊要なるものを除き出來得る限り節約をなすこと

前昭和十二年度豫算に關しても今回各省協議の上右の主旨に基き消費節約を實行するものとす

而は大藏省は兩日中に各省關係者を招致し右方針を說明すると共にこれが實行に協力を求めることゝなつた

臨時議會提出の 本府追加豫算

臨時議會に本府追加豫算として提出されるものは時局關係豫算がその主なるもので、財務局では査定中であつたが廿四日査定を終り廿四日中に總務總監の決裁を經て廿五日午後二時四十分京城驛發列車で水田司計課長が携行東上、拓務省、大藏省と折衝を行ふことゝなつたが、その總額は約六百萬圓に達してゐる

その主なるものは北水害救濟及び復舊費約九十萬圓（二ヶ年繼續事業とし本年度五十萬圓を要求）北支在住朝鮮人保護費二十萬圓、その他である

鐵道局は五百萬圓

鐵道局ではさらに臨時議會に緊急事變諸經費として約五百萬圓を提出し、議會通過をまつて、非常時鐵道の機能整備及び現業事務の圓滑なる遂行を期することになつた

東西南北

▲京城府會八會の顏々たるメンバーとして知らるゝ澁谷庶務課長▲どうだい、この掌をみてくれと突出すのをみると鮎頸のやうに大きなマメを出してゐる▲この頃木劍振りを始めたのでね、無理に振ると汗ダクで非常時局の雄々しさよと言ふ▲何も木劍を振つたあと筆を執るとブルブルふるへるんでと振ふ頭痛のある字が出來るんでねと心細いところをみせてゐる▲ところがこの木劍振りたるや糖尿病發後の贅肉退治が目的とは巨人會のメンバーに狂ひが來ねばよいがと觀戰連に同むと／＼

AO アーオー 結核 免疫元
有馬、青山、太田、三學博士創製
製法 日、英、米、加、獨、佛、墺 特許

AO は發賣以來滿十年、此間日本は勿論殆んど世界各國に於て多數の實地醫家に愛用せられ常に其の效果に對して多大の賞讃を博して居る。

AO は過去二十年以來、其發見者並に多數の研究員に依り年々研究に研究を重ね改良に改良を加へ製劑毎に嚴密の動物實驗を經て始めて發賣せらるゝ。

AO は即ち有害無益なるアレルゲンを含有せず、必要不可缺のイムノゲンのみで出來た獨特の菌製劑なれば其の使用に當り毫も不快の副作用を呈することが無く而も效果は顯著である。

AO は治療には凡て第一號を用ひ輕症肺結核（早期浸潤、肺門浸潤、肺門淋巴腺結核等）は勿論、眼科結核、肋膜膜炎、皮膚結核、外科的結核、泌尿生殖器結核等に對して特に有効なることが多數大家の實驗報告に依り證明せられて居る。

AO は豫防的にも應用せられ、就中、潛伏結核、淋巴腺腫、虛弱體質、結核疑症等に對して屢々良好なる效果を發揮し、所謂腺病質兒童並に虛弱學生に對しては其の發病豫防と體質改善の爲に試用せらるべき最良の方法である、此場合は第二號を使用する。

AO は又診斷的にも優秀なる成績を示し治療を兼ねたる無害の診斷法として應用せられる。即ち一般者には豫後判斷等に何れも良好なる成績が實證されて居る此場合は治法に準じ第一號を使用する。

AO は其の上使用回數少なく使用法極めて簡易にてしかも無危險副作用皆無で有るが故に實地使用に際して些しも懸念を要せぬ。詳細なるAOの解說使用法等は發賣元に請求さるれば直に贈呈する。

【文獻進呈】 發賣元 大阪市東區北濱二丁目四〇番地 須美商店 電話本局六〇七番

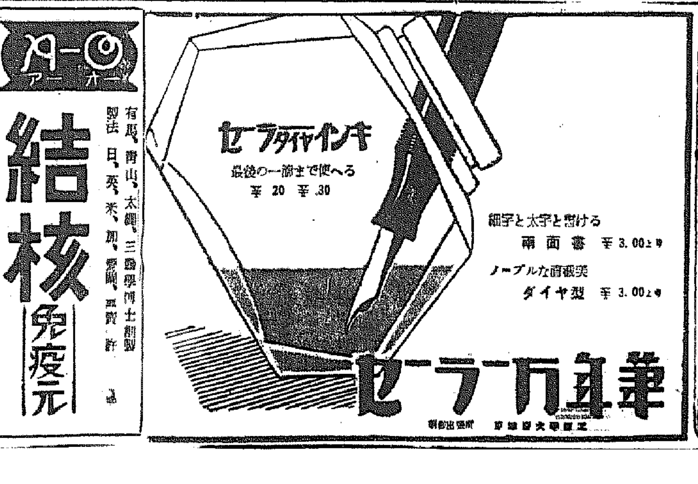

丸久式製粉機
丸久製粉機
十馬力用 五馬力用 三馬力用 其他各種有
一馬力用 半馬力用 足踏用
用途 米、小麥、ソバ其他一般穀類、藥種、石粉、粘土、木炭、タドン原料、香料、藥原料、トウガラシ、等ノ原料、製菓原料、牛馬飼料、肥料、米粉、ジャム、飲料其他一般細粉料、砂糖、醬油、味噌、最適なり
丸久 手廻製粉機
動力用に同じく各種原料に應用して朝鮮石臼の五倍
大規模大量製作により可成廉價提供
（カタログ進呈）
大阪市東區東雲町電停前
特許 久保田工業所
電話〇〇三〇〇五番

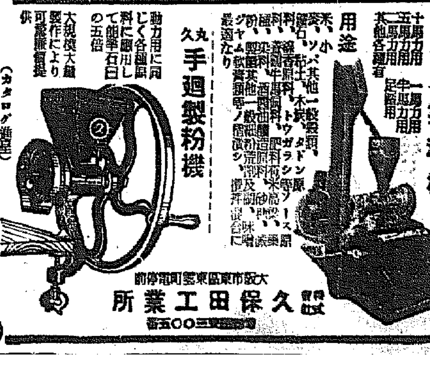

社説

支那と歐米

支那は不可解な國だといふ。解らぬ國だといふ。また、どうにも斯うにも手の附けられない國だともいふ。さう言へばさうであるかに見える。しかし、一衣帶水の東洋の平和といふこと、人類の文化といふこと、國際間の協調といふことを考へて、これを觀れば、支那は決して不可解な國ではない。吾人が北支事變を契機として、斷乎として過去一切の日支間の紛糾を清掃し去つて、新支那の誕生を冀ふほぐまで徹底せねばならぬと強調する所以は、實にこの從來『支那は不可解の國』といふ頭を無くしてしまつて、『支那は斯くあるべし』だ、なるほど、『これが本當の支那だ』といふ認識に到達しなければならぬと信ずるからである。即ち日本國民は餘りにも、支那を解らぬものにし過ぎて來たことから救はれなければならないからである。

×

從來支那の民衆は、ばらばらな砂のやうなものであつて、まるで團結力も、團結力もないものとされて來た。孫文はこれを團結せしむべく努力した。南京政府は抗日といふことを膠着劑として、その團結に努力して來た。それが効果を發揮して、支那はだんだんに統一されて來たかに見える。しかし支那を統一に導いた原動力となつたものは、この外にもあることを忘れてはならぬ。抗日ばかりではない。先づ第一に交通網の整備といふことがある。第二には幣制の統一がある。それらはすべて歐米の力に因るものである。これら色々の原因が集結して支那の統一を促進し、西安事件によつて統一の實が證明されたかに見えた。これは世界の驚異の一つであつた。しかし、支那のこの統一なるものは、半世紀を費して成つたものではなく、最近十數年、特に最近數年來のことであつて、その根は極めて淺いものである。

×

即ち、支那に作用した統一力の主たるものは、外國の力である。抗日は支那内部から出た形に於てあるにせよ、そこにも外國の力のあることを知らねばならぬ。その外國の力たるものがどんな性質のものであるかを深く究め知るの要がある。歐米としては支那に加へたる諸作用を、どこまでも堅持しやうとし、既得權の維持に努力するであらう。それが支那にどういふ勢力となるかについて支那は考へなければならないのである。歐米はまさか頭から國際管理は出來ないにしても、經濟方面はイギリス、思想方面はロシアといふ風に、横斷的に諸外國で支那を管理するやうな形となつたのでは、東洋永遠の平和の禍根となること必定である。斯うした厄難を救つてやるとも支那のためであり、同時に又、東洋の平和を擁護する所以である。斯うした人類永遠の幸福と、東洋永遠の平和を考へる場合に、支那は何であり、また如何にすべきかと云ふことが一日明瞭となるのである。抗日の清算ばかりが對支政策では斷じてないといふことを知らねばならぬ。

抗日戰を操る 蔣政權の矛盾
魔の深淵に踊る支那

北支・中支に亘る支那側の對日挑戰は南京政府が局地不擴大方針に反し積極的に全支的抗日人民戰線を強化し踊躍させる策動を樹てたのに基いて居る。

◇

最近の情報によるとこの支那の抗日風潮は更に昂まつて南支各地にも波及し、我が欲せざるにもお構ひなしに抗日戰線は北は察哈爾綏遠から南廣東、廣東に至る長大線に沿つて收拾すべからざる事態の發生を見るやも知れない運命を示すに至つて居る。

北支事變發生後南京政府の優柔たる態度に飽足つた南京政府は去る六日南京に全國國防會議を召集した。會議は一日にて決せず二日にわたつたことでも慎重な協議が行はれたことを實證するのである

◇

傳へられる處によると席上、宋哲元派首領馮玉祥、孫科、廣西派白崇禧等が主戰論を唱へ何應欽、張群等の自重論と激論を闘はしたが、自重派は頗る旗色が悪く遂に全面的抗戰方針と長期作戰方略を決定したのである。

◇

之を以てしてもたとひ自己の地位を擁護に汲々するため、抗日勢力の地盤擁護に汲々するため、抗日勢國を共産黨とする蔣の南京政府の尻を、ひた押しに押して出て居る與產派（馮玉祥、孫科等を以て代表してゐる）と廣西派を主流とする地方派の動きは注目すべきである

◇

先づ共産黨の態度を洞察すれば蘇國抗日、對日決戰の高唱により蔣政權を窮地に陥れ、戰爭に伴ふ必然的現象たる全支民衆の經濟的逼迫に處するに共産主義政策實施を以てせんとする野望に外ならず、其他廣西、四川方面の反蔣軍閥や北支系軍閥の眞意は

彼等は表面南京政府に對日武力抗爭を強要煽動することによつて蔣政權の打倒崩壞のチャンスを窺はんとする反面事大的親英主義を堅持してゐることは明白だ。之に對し一般民衆は『抗日すれば即ち存し、抗日せざれば即ち亡ぶ』と支配階級の偏動を徹頭徹尾清算し、根強なる理解も認識もなく抗日戰線に立たされつゝある譯だ

◇

然らば只管に對日決戰への途を選びつゝある南京政府は蘇英兩國の奏でる赤白交響樂に聽せられつゝ魔の深淵に踊る病態姿として其抗日蔣郎の狂態振りの連續も畢竟白人の老獪極まりなき東亞侵略政策の魔曲に陶醉する彼等の慘むべき姿に外ならぬのだ

◇

過去數年に亘る我が朝野の『支那の歐米依存、以夷制夷の謬れる所以を説く』反省を促す勸告も、また今次の北支事變に際しての指導と啓蒙も遂に支那朝野の迷夢を覺醒させることは不可能であつた否、寧ますます病は既に膏肓に入り過ぎてゐた

◇

不擴大に重ぬるに不擴大方針を以て隱忍せる我が政府も今や仁術以高の手段として膺懲『斷』の外科手術に訴へざるを得ない事態を招來するに至つたのである

◇

斯うした幾多の紆餘曲折から我が帝國の態度を直視するとき、此際支那覺醒こそ正に東亞八億民族の復興更生——永遠の保護聯盟——を理想とする亞細亞の盟主、我が帝國の一大聖戰たることが認り自覺されるのである換言すれば支那覺醒こそ東亞支那を愛し救はんとする我が東洋和平工作の有力なる具體化であることを忘れてはならないのである

全鮮のカメラ愛好者
寫眞報國の運動
半島の銃後の姿を戰線へ
締切は今月末…京城日報社主催

全朝鮮寫眞聯盟加盟、約三千名の會員を中心として、全半島のカメラ愛好者は起つた、こゝにカメラ報國の大運動を起したのである、烈々として燃え上る愛國の熱意を、カメラのレンズを通じて表現しようといふのである、即ち全半島に漲る各種の銃後運動の有樣を寫眞として、第一線にある戰線の勇士に贈つて、慰問し激勵すると共に、銃後の姿を如實に見て貰つて、後顧の憂ひなく活動して頂かうといふ趣旨である、カメラを持つ程の人々は一人も漏れなく國威發揚して、今日から直に出動してこの企てに參加したのである、早きを要するので締切は今月中にした、應募作品は全部を朝鮮軍愛國部及び朝鮮軍事後援聯盟を通じて郵送有効に使用するは勿論、この寫眞を利用して他にも有力かつ適當な方法を以て全鮮の大愛國運動の一端として重大な役割を持つべく目下準備中である、皇軍慰問品として應募者の氏名及出品點數は京城日報紙上に發表し、優秀作品には**一等卅圓（一人）二等廿圓（二人）三等十圓宛（五人）に京城日報社から賞金を呈し**表彰するが、此度の寫眞の愛國運動の趣旨に鑑みて**その賞金は一旦受賞された上は、その受賞者の名義をもつて、皇軍慰問金として朝鮮軍事後援聯盟に寄附して**頂きたいのである

何處を撮影するか
全鮮に充つ愛國風景

カメラを向けるべき銃後の愛國風景は少くない國旗の波、國防獻金の狀況、慰問袋、出征軍人家族に對する慰問の有樣、軍事後援聯盟加盟各團體の活動振り（在郷軍人會、青年團、防護團、愛國婦人會、國防婦人會、女子青年團、各學校生徒、各種社會事業團體等の種々なる活動狀態）戰死者慰靈祭、街頭の千人針、少年少女達の健氣な働きその他全鮮到る處に銃後の喜ばしい働きが充滿してゐる、それ等を、カメラに收めて、第一線に立つてゐる皇軍に送る、平素カメラを持つ程の者は一人殘らず應募してほしい、こんな時にこそカメラを持つ誇りを感ずるのである、大きさは所持したり、送つたりするのに便利な爲めすべて**ポストカード型**でもよい、事は早きを要する、また都合によつては**キャビネ型**としたが、寫眞には直接裏面に**應募者の住所氏名を明記**の事、なほ皇軍慰問の言葉を記入されると更に喜ばれるであらう、寫眞を撮つた場所も記入した方がよい、**募集作品は京城日報社事業部、皇軍慰問寫眞係宛、締切八月末日迄**

注意 各種の銃後の愛國心の發露を撮影するに當つては十分に注意して、**他に迷惑をかけないやうにし、殊に、軍機上の事については細心の注意**をし、ある場所やある風景については、憲兵や警察當局の指示指導に從ふは勿論、特殊な場所については、その場に出張中の**軍、警兩當局にあらかじめ充分事情を話して諒解を得て**からでないといけません

無電台

偶感や希望の投稿歡迎・十五字詰四十五行以内・編輯局無電台係宛・紙上匿名は隨意なるも原稿には住所氏名明記のこと

燈火管制への協力

さきの燈火管制の様子を、個人として見たこと、感じたことを述べて見たいと思ひます

○

七時半から八時半の約一時間の見聞です。東大門前の照明外燈にカバーしたのはよいが光線が其の眞下の地上に一大圓形を描いて強く反射を投げてゐたのは面白くない、警官も『今問題になつてるのです、』と言つてゐました。鐘路通りは屋内燈の管制が成績不良。

○

南大門通りはよく出來てゐました、但し同三丁目の東側各店の管制は不良でした、同門外はよく出來てました。

○

高地帶は概して良くありませんね、京城水道配水池附近の高地帶、昌信町奥の高地帶、それから蓬萊町裏の、即ち孝昌園一帶の高地帶は何れも不良、あれは發く飛行機の標示をしてる樣なもの、管制は此方面が第一にしなければなりますまい。

○

京城郵便局など完璧とも稱すべき管制が出來てました。本町一丁目では出入口に黑布ののれんを垂れてゐたあれは管制上有効と思はれた。一般もならふといゝと思ひます。

○

管制前の夫々機關の諸注意、諸活動は徹底してゐますが、解禁後はさつぱり放任してゐたが、この後の方も周知方を徹底して欲しいですから管制も、解禁もサイレンで通知するがよいと思ひます。（見聞生）

本社寄託金　八月廿四日（正午まで）

皇軍慰問金（敬稱を省略 寛容を乞ふ）

金百圓 京城府岡崎町八 市來藤吉

金五十圓 京城府旭町二ノ一〇日本タイプライター株式會社京城出張所員一同

金五十圓 京城府本町五ノ一五 岩井長三郎

金四十圓 黃海道安岳郡大杏面大杏面婦人有志一同

金二十五圓六十四錢 京城府明倫町三ノ五三經學院明倫學院職員一同（內譯）一圓五十錢金完鎭▲一圓二十錢安寅植▲一圓鄭鳳時▲九十五錢金台俊▲九十一錢李次榮▲九十錢宛 鄭萬永、金承烈、田中三郎▲八十錢宛 羅一鳳、高橋亨、藤塚鄰、金永毅▲七十錢 朴初陽▲六十五錢 兪星濬▲五十錢宛 權純九、李學智、宋始憲、金琬洙、鄭頤謨、沈璿澤、李俞鎔、鄭寅燮、李鍾白、羅錫基、朴來陽、姜錫圭、魏大源、池琓洙、平山正▲四十三錢 兪鎭賛▲四十一錢 金琬鎬▲四十錢宛 向井虎吉、鄭寅書、李重惑▲三十五錢宛 金漢鐘、柳熙晋▲三十錢 黃景郁▲二十九錢 金在星▲二十八錢宛 金春元、李完山▲二十六錢宛 盧龍先、黃壽吉▲二十二錢宛 鄭在鉉、梁宗錫▲二十錢 金在植▲十八錢 鄭昌吉

日計 金二百六十五圓六十四錢也

累計 金五萬五千七百四十九圓七十九錢也

朝鮮防空器材獻金

金百圓 [illegible] 京畿 マサ

金百圓 京畿道水原郡水原邑本町二ノ二四 水橋一七

金五十圓 京城府旭町二ノ一〇日本タイプライター株式會社京城出張所員一同

金二十圓 京城府水標町一ノ一朝鮮火災保險株式會社朝鮮支社々員一同

金十二圓 京城府岡崎町 岡崎町青年團

金十圓二十五錢 京城府光熙町一ノ八七堀田鐵工所 堀井重行

金十圓 京城府花園町二四 李天鐸

金十圓 京城府北米倉町一四六 松田豐

金十圓 仁川府春日町二 柳應元

金五圓 安城郡谷前上里 [illegible]

金一圓五十錢 安城郡谷前上里 日新組合

日計金 三百二十八圓七十五錢

累計金 三萬二百六十七圓八十五錢

總計金 八萬六千十七圓六十四錢也

將兵慰問等で
朝鮮商議常議員會二十一日開催

朝鮮商工會議所では三十一日午前十時より京城商議に常議員會を開催一、國防産業振興に關する建議の件　二、在支將兵慰問に關する件を附議するが、この結果臨時總會を開催することになるべく國防産業振興の見地より朝鮮に軍需工業の樹立を建議すると同時に在支將兵の慰問方法については慰問使を派遣することになる模樣である

鮮銀券小膨脹

鮮銀券は夏枯期に入つたのと時局柄經濟活動の不活潑から一億五千萬圓台を維持してゐたが、二十三日鎖尾された帳尻によれば五千圓を突破して一億六千四百五十五萬三千圓と前日より約五百萬圓を増發してゐる右は係紛支拂による國庫關係のもの拂出のためであるが一時的のものでありこれが一段落と共に再び緊縮するものと見られる、なほ同日限外は二千二百萬圓を發行してゐる

一二〇）でも枚數二百、一九二〇、金額一五、一九五千圓で前週に比し六、二〇二枚、金額二、一五二千圓を夫々減じて居り最近四、五週間は漸減の一途にある

京春鐵道の
住宅地經營
近く整地工事

京春鐵道の清涼里住宅經營は愈よ近く第一期計畫の一萬二千坪の整地工事に着手し今秋までには建築工事に着工することに決定した、第一期計畫は朝鮮人向き住宅二百五十戸を建設し第二期計畫として は内地人向き住宅二百五十戸を建設することになつてゐる

手形交換減る

時局關係から手形交換高は漸減傾向を示してゐる、即ち七月末以來府内手形交換高は漸減足を辿つてゐるが更に下期第八週（八月十六

夕刊後の市況

◇……朝取短期後場

	引	高	安
明新	―	二九七	二九五
鐘新	三五三	三六三	三四七
新東	三五〇	三六五	三三〇
大新	一六四五	一六四五	一六四五
日産	六七〇	六七〇	六七〇
同新	五一〇	五一〇	五一〇
拓新	―	二四三	二四〇
朝石	―	四七五	四七五

◇……大阪短期引跡氣配

大新	七五、三〇	一〇高
新鐘	二一六、〇〇	一〇高
日産	六七、五〇	不變
新東	一三六、〇〇	一〇高

◇……横濱生糸後場引

當 八二三、〇　先 七九七、〇

◇……福井人絹後場引

除 六二一、五〇　先 六六六、九〇

ラヂオは
明音 明聽！
（澄んだ音色　聽きよいラヂオ）

良い音色
マツダ眞空管

事變放送　刻一刻

ラヂオは完全に働いてゐますか

雜音のない受信機で
ラヂオを聽取しませう

良い音色は
ラヂオの價値を百倍します

よい受信機　よい眞空管

書方圖画募集中

東京電氣株式會社

西瓜を使って お肌を綺麗に

冬のご用意を今の中に

家庭

果物はどんなものでも、最も優れた天然の化粧料でございます。暑中の果物を澤山召上るのも血液を清潔にしお顔色をよくするに効果がございますが、召上つたあとは果物の皮を利用してお肌の美顔法をなさつて下さい。一石二鳥の効果があります

先づ、西瓜を使つて、お顔と云はず手や足までおきれいになさつてはいかがです。方法はごく簡單です。召上つたあとのあの皮と實の間の白いところを適當に切つてマッサージなさればよろしいので其の順序は

（イ）お手や足ならば清浄に洗つたあとを、お顔とお構だけは、榮養クリームでお顔がほてる位にマッサージをして血行をよくし、果汁の浸透力を促すやうにしてから致します

（ロ）西瓜の皮を小さく切つて、白味のところで丁寧にお肌を擦り、汁がなくなつたら、切つて新らしい面を出して使ふやうに致します

（ハ）回數は五、六回から十四、五回ぐらゐ、あとはきれいな水で入念に洗ひ落します。糖分が少しでも殘つてゐますと、汗や脂で腐敗して、かへつてアッ〳〵が出來たり、ガサ〳〵になるおそれがありますから

（ニ）次は、やはらかい收斂性の化粧水（マイルドアストリンゼントローション）を脱脂綿にしませて叩きこみ、皮膚をひきしめます

この美顔法は、西瓜ばかりではなく、胡瓜白瓜などの瓜類ならなんでも代用出來ますし、これが備前が出て來たら、それでも結構です。果物の美顔法は、脂性でも乾性でも向く方法で、皮膚をなめらかに艶やかに、そしてお化粧くなつても肌の荒れない健康的な皮膚にいたします

どんな品物について 暴利を取締るか

一般家庭經濟に關係あるもの 今度公布した取締令

奥様達も心得たい ご家庭經濟學

戰爭が起ると共に一般に戰爭に關係のないと思はれる品物までが一時に賣り惜しまれがちなので、政府では今回各種の不穩當な手段で暴利を得ようとする不心得者が出ないやうに暴利取締令といふ既に出る大正六年公布してあつた農商務省令第二十號を改正して、戰爭中でも國民經濟生活が脅かされたり不安に陥ることのないやうに萬全を期することとなりました

つまり、國家は擧げて戰爭に備へなければならぬといふので、凡ゆる機關や設備をこの戰爭のために編成替をする昨今、どうかすると商人が欲しいと思ふ物がべら棒に騰つてゐたり、時には何處を探しても日用品のありふれたものさへ、買ひ求めることが出來ない、といふやうなことが日本ばかりでなく世界何れの國にも、戰爭の起りかけや最中には屢々見る現象であります

こんな不自由なことがそれではどうして起つてくるか？といひますと、大體において需要者と供給する側との均衡が失はれて來るからといふことが出來ますし、また、不當にこれから先きに品物が不足して間に合はなくなるだらうからといつて、暗に買ひしめをしたり、また今後値が上るといふ見込みで賣惜しみしたりするからによるのです

國家が、皇威を發揚し、國民の福祉を増進するために、正義の戰ひを行つてゐる際に、かうしたことが國內で大びらで行はれてゐたのでは、唯でさへ動揺し易い國民の生活に大脅威を與へるばかりでなく、血で血を洗ふやうなことにもなりかねないといふので、この制度が設けられたのです

改正 されに暴利取締令を適用される品物については、既に屢々新聞紙で發表されてゐる通りですが、こゝに日用品だけを再録いたしますと、適用をうける二十六品目中

一、石油、石炭、コークス、木炭
一、棉花、羊毛、麻及ステープル、ファイバー
一、生糸、除く糸及織物
一、被服、一、紙類、一、染料、顔料、塗料
一、醫藥其他の衛生材料、一、油脂
一、肥料及飼料、一、ゴム製品
一、皮革及その製品
一、麥及び小麥粉、一、砂糖、一、建築材料

など十五品目は最も大きく關係が深く、これらの品が不足や近傍に非常に影響があるといふので、政府は大いに目を光らせてゐるわけなのです

暴利を貪る者には、商工大臣や各府縣知事から戒告を發し嚴に取締るのですが、木炭、肥料、飼料、麥及建築材料たる木材については商工業者及その關聯以外の者、例へば産業組合等に對する場合には農林大臣もその權限を持つことになつてゐます

小學生、普通學校生徒の 慰問文を募ります

全部戰地へ發送・佳作は紙上に發表

水もなく、食もなく、銃と彈と魂だけで死線に活躍してゐるわれらの兵隊さんが激戰のあひまにふと思ひ出すのは汲めども盡きぬ銃後の熱誠です。煙草が欲しい、氷水が欲しい、いやそれよりも、もっと〳〵欲しいものは、感激の滴ちた國民の激勵の文字です。戰地にある兵隊さんが如何に銃後の皆さまから送られる慰問文を待ち焦がれてゐるかは、想像以上のものがあります。そこで本社では小學校や普通學校の皆さまから慰問文を募集致します一人何通でも構ひません、それを戰地の兵隊さんへ送りたいと思ひます。よく出來た慰問文は紙上に發表して一般の方々が慰問文を書く上の參考に供します、なほ發表の佳作には本社銅メダルをお送り致します、どうかみなさんの熱誠を總動員してすばらしい手紙をどし〳〵送つて下さい。眞心こめた皆さまの慰問の手紙が戰地の兵隊さん達を激勵すれば、皆さんもまた戰地で働くと同じやうな效果があるわけです

▲締切　特に締切日を作りませんが、大體毎週金曜日までのものを集めてその中から佳作だけ發表します（文の長さは八百字以內）（メダル贈呈）
▲慰問文　全部は慰問袋の中に入れて戰地へ送ります
▲住所　氏名學校名は封筒と中に明記して下さい
▲宛名　京城日報社學藝部慰問文係
▲資格　小學生、普通學校生

ラヂオが示す文化の度 この數字は朝鮮の恥

驚異すべき內地の激增率！

耳の新聞 "戶毎にラヂオ"

日本內地のラヂオ聽取三百萬に比して朝鮮の九萬は餘りにもひど過ぎる相違である、それでも現在協會で行つてゐる倍加運動によつてさる八月十五日漸く九萬臺から頭を出した、この第三期運動を開始する當時は七萬台であつた、五ケ月にして二萬の增加は朝鮮では全く新記錄で明年度迄には十四萬に達し倍加運動に完成しようが、月々五千臺程度の增加に對し內地の激增ぶりは素晴らしい足運びである、即も日本放送協會はこの五月三百萬突破の祝賀會を催したが、最初の百萬に達する迄に七ケ年を要し、次の百萬に增加するのに三年二ケ月を要し、今回の三百萬には僅か二年一ケ月を要したのみで、昨年度だけの純增加數は四十八萬二千餘であつた、これは世界的にも驚異に値する普及率であるが、半島では放送開始以來十年にしてまだ十萬の壁を開かない、以て朝鮮文化の程度が窺ひ知られる

電池の消費量　一日平均三時間宛使用すると月額一圓五十錢から二圓位になります　電池を協會に注文すれば送料は協會で負擔します

轉居、名義變更の際　この場合は許可證を添へて屆出ること、聽取が許可されてないと聽取料の請求にアリヤコリヤが生ずる

セットの故障　セットに故障が起きたら協會又は最寄の郵便局所へ診察を申込めばよい、無料サーヴィス隊が全鮮に配布されて巡廻してゐる

◇二百萬以上の國はソヴエート二百八十萬、フランス二百六十萬、米國二千二百萬であるがこれは昭和十年度調査であるから現在は三百萬以上になつてゐよう、獨逸七百萬、英國七百四十萬で日本は數において四番目になつてゐるがこれを百世帶當りの率に見ると、右諸國の外瑞典、ニユージーランド、オランダ、瑞典、ベルギー、オーストリー、ノールウエー、アルゼンチン、チエッコの次に位し十七番目である、米國などは八十九パーセントで戶毎にラヂオの理想が完全に近い迄實現されてゐる、朝鮮は一パーセント七、これを內鮮別に見ると

	聽取者	百世帶率
內地人	[illegible]	[illegible]
朝鮮人	[illegible]	[illegible]

となつてゐる　內地人だけの普及率は日本內地以上であるが朝鮮人側はまだ〳〵である、こゝに第二放送聽取者の大量獲得が必要となる、文化朝鮮の建設をめざしてラヂオの普及に更に一段の努力を傾けねばならぬ

運送中に機械がこはれてたら　ラヂオの申込は協會又は最寄の郵便所へすればよい、機械の運賃、稅金、諸費、設備費の出張所費は協會が負擔する、だから途中で機械が破損しても家庭では損害はない、同受信器の値段は一切の附屬品を含んでゐるもので、アンテナ用の竹竿だけ用意すればよい

將棋新戰譜

第十局

先手　五段　梶一郎
後手　五段　大和久彪

（圖は戰鬪中の局面）

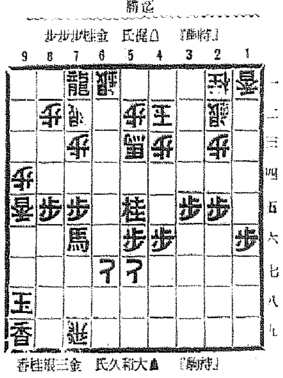

▲九五香迄に△梶氏勝

持時間各七時間　累計　△梶氏　六時間五十分　▲大和久氏　六時間二十二分

戰跡の回顧 敗因は焦り氣味

潑剌たる後手の應酬

六段　飯塚勘一郎

本局は技倆、實力共に相伯仲せる兩五段の對戰故、定めし興味ある大熱戰が展開されるであらうと、筆者は大きな期待の裡に觀戰した、初盤先手の二四歩に後手が直ちに八六歩、同歩、八七歩と指すべきを逸して、三四歩と指した爲め、以下先手に二二角成と交換され、八八銀と上られて、飛先きの交換を拒まれた形勢となつた、然し乍ら活氣横溢せる梶五段が疎更敵の術中に陷つて、八六歩、同歩、同飛と交換し、七五角と打たせ、七六飛以下局面を亂戰に導いたのは、自己の得意とする形とは云へみす〳〵成角を作らせる丈けに無理筋を免かれなかつた

此時先手が第三局に於ける五六歩で、四八銀又は六九玉と自重し、徐ろに馬の威力で、敵飛を壓迫する方針を取れば優勢だつたと思はれたのに、五六歩を急いだ爲め、機敏な梶氏に隙さず三六歩、同歩同飛と交換され、五七銀と退くのやむなきに立到つた、尚四六銀の處でも七六馬と指し度かつたし、第五局に於ける七二歩は單に七五歩、九六歩を指す方が優つてゐたであらう、七二歩、同銀と取らせた爲め、以下飛を捨て、九筋から攻擊を取つた場合、攻擊效果が薄くなつたのは否めない事實であつた、恐らく此の一手が一局の勝敗に關する重大な一手であつたやうに思はれる、以下敵馬の退路をよく塞いで、六五香の時、同桂、同歩六四香と反擊して、最後の大逆襲を見せたのは、平素に於ける同氏の片鱗を現はしたのであつたが此一戰には大和久氏が比較的焦り氣味で、平素の實力一杯を現はす事が出來なかつたのは、返す返すも遺憾であつたらうと思ふ、思ふに私は大和久氏の心の持ち方が此の勝敗に大きな影響を來たしたのではないかと考へられる

反面梶氏が最初の無理な指し方をも意に介せず、大和久氏が比較的不出來だつたのに乘じて、縱横にその快腕を揮つたのは、何時もながら機敏な指し口であつた、讀者は研究されゝば必ずや大に得る處があられるであらう

夏まけを防げ

元氣を生み出す強精酒

美味芳香老人婦人子供も好んで飲む

身體の芯迄疲れる夏！滋强料に强精酒いのち清氣！

いのち清氣は分量が少くて而も其の全成分を體內に補給出來るから、夏負けを防ぎ、體力、精力を恢復する爲めに、暑中の滋養强壯料として、實に理想的である

全國藥店・百貨店にあり、スグ御試しあれ
【定價　小瓶　一・二〇　大瓶　三・〇〇】
東京・大阪　總代理店　株式會社　玉置商店

藥草合釀

夏負け虚弱の人
胃腸衰弱の人
神經衰弱の人
根氣薄弱の人
不眠息切れの人
呼吸器の弱い人
疲勞倦怠の人
產婦・貧血の人
病後恢復の人
强精强腦の目的
に絶好の榮養强壯料

いのち清氣

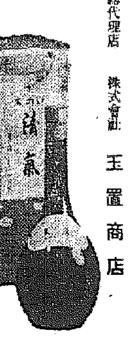

飲んで見ればよく判る　試用瓶進呈
御希望の方はすぐハガキで左記へ申込みあれ
大阪市東區備後町一丁目
いのち清氣　發賣元　延壽增進會

拔毛・フケ・若禿に

眞夏の頭髮御手入法

强烈な陽光が

放射する苦熱にジリ〳〵と燒付けられ、潮風に乘せられた鹽分はベットリとお髮を濕らせます。その上、汗と臭氣にお悩みになる時です。

眞夏のお髮の御手入

をお忘れになると、やがて秋口を迎へてゾタ〳〵と拔毛を御經驗なさいます

正しい養毛料は

日焦、海水焦で赤く醜く傷められる、毛髮の御手當に獨得の醫療的性能を發揮し、地肌はいつもサッパリと浄められ、痒みを知らず……

淸々しい香氣を

漂はせて「頭髮から始まる納凉氣分」の爽かさを御滿喫なされます

主治効能

フケ、痒み止
一般の脱毛
病、產後脱毛
若禿若白毛
毛髮の榮養美化に

◇批判力の鋭い智識階級、並に化粧家庭もヨウモトニックだけは進んで御愛用下さいます

匂ひが評判の毛髮强壯料

三共 SANKYO のヨウモトニック

登錄商標

發賣元（三共經營）泰昌製藥株式會社
東京・室町　三共ビル
（定價）小一圓二〇錢・大二圓・徳用五圓
其外デパート専門型あり

特產品の輸出陣營に事變の影響絕無

琺瑯鐵器は皇軍の威力で意外な恩惠

釜山貿易の明朗性

【釜山】日支事變以來朝鮮の特產輸出品の琺瑯鐵器は販路が滿洲植民地より關翁印度、蘭領印度方面の輸出の勢力範圍一帶にわたる結果頓僞の日貨排斥によつて相當の影響あるものと豫想されてゐたが、これは全く豫想に反し七月中の輸出數字は七千八十九個廿七萬五百六圓、累計四萬六千二百七十六個百六十八萬一千七十七圓に達し昨年同期六千七百廿個十六萬九千六百廿九圓に比すれば斷然たる激增であり八月中の輸出も七千個を突破して輸出琺瑯鐵器の輸出陣營に何等の影響なく微動だもしない、これは上海に於ける鐵器工場が事變によつて潰滅的打撃を蒙り、皇軍の威力が朝鮮の琺瑯工業に圖らざる恩惠を與へた結果となつたので、この愉快な現象は今後も持續するものと觀測されてゐる

企業家も足踏み

折角の機會をも阻害する天井知らずの羅津の地價

府當局に善處要望

【羅津】日を追つて國際港羅津の建設が進むにつれ鮮内を始め内地各方面の有力資本家の羅津視察が近時活潑となつて來たが、これ等視察者は何れも羅津の將來を見越して進出せんとする企業家であるが天井知らずの地價昂騰は此の企業家連を足踏みせしめるといふ悲しい現象を呈し羅津發展上最大の癌とされてゐる、而してこの解決打開策としては緑町附近から山手方面に連る〇〇用地の開放より外に途はなく昨今漸く府當局に對しこれが善處方を要望されるに至つた、因みに該地域は總面積約九百萬坪からあり住宅若しくは工場用地として使用し得る平地面積だけでも優に百二十萬坪と目されてゐる

南總督の訓示傳達

金忠北知事

【清州】緊急道知事會議から歸任した金東勳忠北知事は二十三日午前十時から道廳會議室に市内各官公署首腦者、公職者並に新聞記者等五十餘名を招集の上重大時局に對處する南總督の三大方針を傳達し、不擴大方針を一擲して武力をもつて暴戾支那を膺懲することになつた帝國の大方針を說明、銃後國民の覺悟を强調するところあつた、なほ安田警察部長からは燈火管制實施につき說明があつたが二十四日には緊急郡守會議を開催し同樣傳達した

學童の空瓶集め

【永同】忠北軍事後援聯盟では清州郡北一面梧井里の炭酸水を販賣することになつたが永同小學校及び普通學校の男女兒童等は去る二十一日管内各家庭を訪問、右に要するビール、サイダー等の空瓶蒐集に努めた

水原でも傳達

【水原】廿三日午前九時から郡會議室に郡內各邑面長、初等學校長を集め南總督の非常時局に對する訓示並に道知事の訓示を傳達、宋郡守から諸事項について指示があり、終つて警察本署員及び管內各駐在所主席を加へ防空に關する打合會を開いた

仁川府議懇談會

時艱克服に善處を誓ふ

【仁川】去る廿日行はれた臨時知事會議における南總督の訓示傳達を兼ねて府では緊急時局懇談會を廿三日午後二時から公會堂で開催、官民三百餘名參集し先づ國歌合唱、皇居を遙拜し、護國の花と散つた皇軍將士に默禱を捧げ、終つて永井府尹の總督訓示朗讀、軍司令官演示の概要說明、米原內務部長の知事訓示朗讀あり、更に永井府尹から官民一體となつて時艱克服に邁進すべきを强調した挨拶あり、一同またその訓示の趣旨を體し一致協力實行につとめ銃後の重責を全うせんことを誓ひ、大いに氣勢をあげて午後三時半散會した

仁川の横領仲買人

身柄を局送り

【仁川】去月七日以來取調べ中であつた仲町現株賣買業佐藤濟雄(二〇)に係る背任、詐欺、横領被疑事件は四十餘日ぶりで漸くこの程取調べ終了、廿一日午後一件書類と共に仁川法院支廳檢事局に送致されたが、他人の株で角力をとつてゐた惡質行爲に出て被害者四名の額十三萬餘圓に上つてゐる

軍用馬糧買上げ

【龍仁】軍用馬糧買上げの郡に對する割當數量は十萬キロであるが郡農會郡畜產組合總動員で刈取りを督勵した結果既に五萬キロを納入し殘りも買上期限の九月二十五日までには納入完了の豫定である

初代の吉州邑議

晴れの十二氏決る

物凄い激戰に凱歌

【吉州】物凄い激戰を展開した吉州邑會議員選擧は廿日午前十時から邑事務所で郡內、松濱、徐承麟、朴龍鉉諸氏の立會の下に投票開始、清き一票を胸に續々押しかけて來る有權者達は正確な面持で默々と投票箱に吸込まれて行く、立候補者の面は緊張と興奮の色が漲る、ジレッタイ數時間が過ぎ午後四時開票、水を打つたやうに靜まり返つた場內で邑長が聲高らかに讀み上げる一票々々……かくて二十票を最高票に左記十二氏が當選の榮を擔ち得た

二〇票 林昌英
一六票 玄昌燕
一六票 山本忠一
一五票 李明觀
一四票 宇野重一
一三票 吉村德馬
一三票 金升文
一二票 黃衛老
一二票 千錦殷
一二票 金洪允
一一票 孫甲松
一〇票 嚴聖極
▲次點
一〇票 金日鐸
一〇票 嚴淇禹

慶州の當選者

【慶州】邑制施行に伴ふ初代邑議の選擧は二十日施行、總投票數百五十一票中一票無效で左の通り當選確定した

一五票尹滋孝、一四票李承鉉、一三票金乙祚、一三票許千植、一二票永島乙松、一二票桃川榮雄、一一票山崎吉一、一一票松岡篤太郞、一一票辛禮元、一〇票西井隆治郞、一〇票崔鏞河

組合員の預金を十四萬數千圓横領

書記等數名が共謀して費消

全南某金組の怪事

【麗水電話】全南東部所在にある某金融組合書記外數名は廿一日早朝から所轄署に引致され極秘裡に目下嚴重な取調べを受けてゐるが仄聞するところによれば前記數名は共謀して金融組合員の預金十四萬數千圓を横領費消したものらしい、今後事態の終結を見る迄は相當擴大するものと見てゐる

武運長久祈願祭

忠北軍事援聯盟

【清州】忠北軍事後援聯盟では時局愈々重大化し銃後國民の覺悟を一層緊要にして内鮮一體、銃後常時打開に邁進すべき秋に直面したので二十五日午前八時半から清州神社で皇軍の武運長久祈願祭を執行することゝなつたが祈願祭終了後金知事から緊急道知事會議で說明した南總督の三大方針を傳達し時局に關する訓示を試みるはず

二青年從軍を志願

【永同】鎭川郡草坪面◯谷李◯商雄弟(二六)同面◯山里安孝文夫(二七)の兩君は時局に感激し去る十九日鎭川警察署草坪駐在所へ從軍方志願して來たが時機を待つやうにと諭され歸宅した

慰問袋發送

【永同】鎭川郡軍事後援聯盟で取纏め中の慰問袋は去る二十日までに五百廿二個の多きに達したのでこの程發送した、なほ慰問袋五百個、手拭一千枚の獻納、愛國、國防兩婦人會、小學校及び普通學校の女生徒等が引受けた

散髮無料奉仕

【永同】

浮び上る二百鑛區

平南一帶の資源開發に曙光

待たれる西鮮中央鐵道開通

【平壤】生れ出でんとして陣痛を續けてゐる西鮮中央鐵道は運炭線として實に平南一帶に亘る二百餘鑛區が開發途上によつて開發されることになつてゐる、即ち現在新朝無煙所有百六十鑛區のうち既設鑛業は册程に依り開發してゐるものは僅かに二十八鑛區にして、殘り百三十餘鑛區は今後同鐵道に依つて開發される外に成川郡下の三井、三成鑛山の未開發九十鑛區及江東鶴洞方面の日本鑛業成興亜鉛をはじめ附近の個人所有鑛山が多數開發され、資源開發上重要な線として大きな期待がかけられてゐる

鑛山事業旺盛から傷害沙汰增加

農山村の犯罪はぐつと減少

平北上半期の調べ

【新義州】本年一月から六月末に於ける平北の刑法犯は總數八千五百二十一件でこのうち八千四十五件が檢擧された、これを昨年に比較すると九百四十九件の減少で殊に農山村に於ける犯罪件數の著しき減少を物語つてゐる、これはとりもなほさず國防警察の徹底と、共に中心問題なる人心に對し時局の農山漁村自力更生運動がいよいよ結實し漸次にその効果を發揮して來たものと見られ注目されてゐる、犯罪內容を摘記してみると放火二十四件、失火百八件、殺人五十七件、傷害九百七十二件、賭博九百六十四件、詐欺八百十件、横領四百十八件で就中傷害事件の多いのは土木工事と鑛山事業の旺盛に伴ふ荒仕事とみられ平北ゴールドラッシュの暗き反面を裏書きしてゐる

陰城學組管理者後任難

【永同】陰城學校組合管理者藤合一郞氏の死去以來李郡守は組合議員と協議し、後任として吉賞兵衛氏及び長崎益三氏に就任方を交涉したが兩氏とも受諾しないので後任難に陷つてゐる

萩細工講習會

【價州】郡內退村萩細工組合では去る十八、九兩日與水公普校講堂で組合員四十九名に對し萩細工講習會を開き、十九日は閉講式、祝賀會を開催

三島殖銀支店長勇退

【開城】殖產銀行開城支店長三島首男氏は今回勇退することになつたが氏は在開の四年間、地方經濟界に多大の貢獻があり、人格高潔で一般の信望も厚かつた、同氏は退開に當り國防義會、軍友分會、消防組、普協青年團その他の團體にそれぞれ金一封を寄附した

江華郡面長會議

【江華】郡では廿五日管內各面長を招集して非常時局に對する諸般

中井上等兵無言の凱旋

廿六日府民葬

【仁川】南苑の大激戰で名譽の戰死を遂げた仁川初の犧牲者步兵上等兵中井勝義氏の遺骨は廿四日午前七時四十四分上仁川驛着列車で無言の凱旋をし、近親者、各官公署代表、各團體代表はじめ官民多數の嚴しき出迎への中を花町の實家へと向つた、なほ同上等兵の葬儀は府民葬をもつて廿六日午後六時から旭町小學校々庭で執行する(寫眞は中井上等兵の哀しき凱旋)

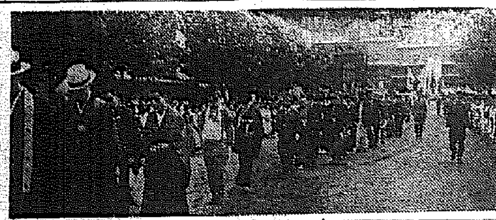

儒林に時局講演

【龍仁】郡では去る二十日内四面陽智文廟、二十二日は駒城文廟の儒林數百名を集め龍郡守と郡屬李達頭氏が時局講演會を行つた

時局喰ひ物の不德漢

仁川に横行

【仁川】皇軍慰問金だなどと言葉巧に付け込んで各家庭から金品を詐欺して廻り時局を喰ひものにしてゐる不德漢が横行してゐるので、仁川署ではこれが檢擧に躍起となつてゐるが一般府民も十分注意して欲しいと警告を發してゐる

青年體育會延期

【忠州】來る二十九日開催の筈であつた郡內青年團聯合體育大會は都合により九月五日に延期した

永同校國旗臺竣工

【永同】小學校の國旗揭揚台は、郡設置後五、六年を經過したのみならず木製のため腐朽してゐるので造

會設置馬場友營、有志中松度南氏は三百餘圓を寄附し國旗揭揚台を新設中のところこの程竣工した

空襲の慘禍を救ふ

高熱防火タイル

平壤のお醫者さんが發明し

東京特許局で試驗

【平壤】街の發明家が時局に直面して空襲の慘禍から救ふ防火タイルを發明し目下特許局に出願中……平壤府旭町のお醫者さん宮間孝三郞氏は明治四十年渡鮮し爾來その後平壤を第二の故鄕とし永い間醫業の傍ら種々數々の新案を發明、特許を得たもの等をなし今迄に特許數を得たものでも既に數十に上り平壤の發明家の一人に數へられてゐる仁だ、氏は朝鮮消防協會の評議員になつてゐる關係から數年來火災を防止すべくその材料について考案研究を進めてゐるうちに、近來防空の聲が喧しくなり、殊に外人から『日本の家屋は紙と板とから出來てゐる』とまで言はれてゐる燒夷彈の脅威にさらされてゐるので、更に四千度位の熱度に耐へる防火資料の研究をなし遂に今年はじめ頃これを完成したものであるが、然し名利に恬淡な氏は一向これを誇るでもなく記者の訪問を受けても今日に至つたもので、記者は偶然の機會からこの國家的なる發明を發見したものである、その防火タイルは普通のタイルの如く大きさは自由に造り得るもので、地震地帶の如きは小さなもので便とし、どこにも張り得ることが出來るものでトタンを心とし普通に着け得ないセメントを特殊の紙で包み高熱に耐へるやうにしたものである、これは屋根にも洋館、日本建の外廊にもはりつけ得て値段も坪當り約六圓位で普通タイルに比ぶれば遙に安く出來るので、これで防火の目的が十分に達し得られれば實にこの發明は國家的事業と言ふべきもので、目下同發明品は東京の特許局に提出試驗中である

龍井に製材王國

森地鐵道の活動愈よ本調子

大工場の進出頻り

【龍井】間島省後地にある無限の大森林は今や龍安森林鐵道の開通に依つて各種の良材を龍井に搬出し一列車每に巨材の山を築きつゝあるが、これ等多數の木材は、目下龍井にある林務署の貯木場でパルプ材は開山屯のパルプ工場へ、他は悉く龍井木材業者の手へ引渡されるわけで、久しく請願の施設で資源をなめてゐた龍井も一躍木材都井の大觀を呈するに至つた、かくてこれ等の材木を製材する間島製材、岩村製材の兩社は既に整備を完了、曾爾製材も來春までには準備を完了するものと見られてゐた矢先、この程新京の小松製材も方面への重要使命を帶びて龍井に一大製材場を建設することゝなり既に一萬坪に近き工場敷地を買收、遅くとも九月中旬迄には事業開始の豫定で延吉電氣會社に對し四百五十馬力の電力供給方を申し入れ早くも工場建築に着手してゐるが、これと同時に從業員舍宅も約三百戶を建造し遺憾なき裝備と恒久的經營の完璧を期し龍井停車場通り街の一區劃が實現する筈で一般市民もほゝ笑ましき期待とばかり非常な期待裡に實現を歡迎、一方これ等木材關係者の見積約五十名も近く間島小學校へ入學することとなるので可憐な童心にも跳躍する大龍井の姿が輝やかしく描かれるに至つた

大同江の曳船景氣

例年の二倍

增船も準備

【平壤】平南線の貨物輸送制限に伴ひ大同江は曳船運送の大盛況となり忽ち滿船が出現したことは事變に伴ふ意外な景氣物語として本紙既報の通りであるが、例年七月中旬から八月中旬にかけて一ケ月間は一萬噸程度の運搬を見てゐたのが今年は約倍額に上り各江上水運業者はホクホクの態である、中には增船の準備をなすものもあり

學校林盜伐

犯人四名お繩

【統營】背面の豐關洞統山の小普學校林を盜伐し既に皮を剝ぎ取り松木を枯死させる惡質ものがあるので郡山林係で犯人内査中の處去る二十日大和町金甲玉(二一)李石九(二〇)李基植(二四)崔相德(二〇)朴龍祚(二〇)等の家宅を搜査の結果犯人を檢擧したので身柄を統營署に留置の上嚴重取調べ中、連累者がある模樣である

横着な指導部落員怪死

書記と大喧嘩

【延安】延白郡牛國面事務所では農村振興運動に關れて猛運動を行ひ十九日は早起及び準備達成督勵日であつたところ同面溫井里を早朝から督勵中、李世根(二二)が早起せず且準備達成に不熱心なりとのことから兩人間に口論となり遂に大立廻りを演じた揚句、同日午前八時頃李世根は遂に死亡するに至つた、同川により朝鮮面天鏡駐在所及延白署では海州醫院部に通報すると共に海州道立醫院博士新刀の下に同里で死體解剖に附し死因は目下詳細取調中、なほ書記は延白署に連行取調べを受けてゐる

永同米穀統制組合會議

【永同】郡米穀統制組合では二十四日午前九時から郡廳會議室で評議員會を開催

堤川公普校同窓會生る

【永同】堤川公普校では去る十五日午前十一時から名勝堤川義林池畔で同窓會創立總會を開催し會則を可決の上會長の就任挨拶があり、ついで餘興の催しがあつて盛會裡に終了した

藥草濫穫の防止

咸南で業取締令公布

差當り六種に適用

【咸興】太陽レーヨン工場が咸興に出來ると工場の汚水で城川江の水を汚くしその下流で取水する咸興上水道は甚大な打撃を被るから……と咸南邑から陳情があつた、これに對して咸興では道當局に上流都市の發展に伴つて河川の汚濁するは已むを得ぬから下流興南邑としては上水の淸淨を永久保持するためには取水場を他に物色移轉する外あるまいとの上申書を提出してゐるが、この紛爭いかなる結果を告げることやら……

全鮮水上競技大會

高麗青年會主催で開く

【開城】高麗青年會主催の全鮮水上競技大會は二十二日午後一時から府營プール(筑水路)で選手五十名參加の下に開催入場式についで審判長韓澄熙氏の競技に關する注意があり二百米平泳選手から競技は開始されたが成績は左の通りで呼物の四百米團體リレー1着技で開城商業軍は惜しくも敗れて三等となつた

▲二百米平泳1李惠生(徽文)三分十二秒2崔琮鎬(公民)3朴壽信(開商)▲八百米自由型1金在億(養正)十三分十八秒2禹仁億(徽文)3姜穰▲百米背泳1金炳漢(徽文)一分三十二秒九2久保田(開商)3朴承祚(開城)▲四百米平泳1李恩生(徽文)六分五十一秒2崔琮鎬(公民)3朴奎信(開商)▲二百米自由型1李明煥(京城)二分五十一秒九2金敦圭(徽文)3金中防(開城)▲メドレー三百米1李熙鎬(開商)四分四十四秒一2李明煥(京城)3朴奎信(開商)▲四百米自由型1李熙鎬(京城)六分十三秒六2高俊鎬(開城)3金在億(養正)▲二百米背泳1金炳漢(徽文)三分三十一秒六2朴承渚(開城)3久保田(開商)▲百米自由型1李明煥(京城)一分十一秒九2姜昇元(京高)3高俊鎬(開城)▲五百米自由型1崔琮鎬(公民)八分四十六秒二2李恩生(徽文)3姜穰▲一千米自由型1李熙鎬(同友)十六分三秒2禹仁億(徽文)3金在億(養正)▲四百米團體リレー1京城水泳同友會2徽文高普3開城商業

人の動き

▲宇田新春川郡長 二十五日午前十時三十六分春川發列車で赴任
▲神倉昇江華郡守 臨時郡會議列席のため上道中二十一日歸任
▲金根鎬(江華郡)道會議員 時局講演のため吉詳面へ出張、二十三日歸江
▲吉川信氏(仁川稅務署間稅課長) 新任挨拶のため二十四日本社仁川支局來訪
▲奥野泰氏(同署庶務課長) 同上

夏の常備藥 サロメチール

疲れ止め
運動後のその日の疲勞はその日の内に一掃する事が是非必要です。終日の猛練習で筋痛や、疲勞を覺へたらすぐにサロメチールを塗ること。これが疲勞防止には一ばん効果的で、翌日の運動力を增進せしめる所以です。

腫れ・痒み
夏……山に、海に、ご家庭に、ブヨや南京蟲蚊などの活躍期です。しかしサロメチールさへあれば安心です。蟲類はサロメチールの香りを嫌つて不思議に寄りつかず、とかく、寢つかれない夜も、安眠が出來ます。又、刺された後の痒み止め腫れ止めとして重寶です。

肩の凝り
節々や肩が張るとき、純白なサロメチールをひと擦り、凝りも痛みもいつしか消えてなくなります、深部の筋肉や血管に滲み込んで鬱血を散らすからです。ノボセや眩暈などには頸筋にチョイと擦り込むだけで痛が消えます

一圓 五十錢 藥店にあり

夏期の野外生活にも家庭生活にもサロメチールほど、役立つ常備藥はありません

東京・大阪 田邊商店

S 874

整髪・榮養二重奏

メヌマポマード

これぞ世界に誇る
整髪料專門工場の所産

この品質この特徴

メヌマは普通のポマードと異なり、頭髪の漆黒美を活かすに最適な九種の植物性原料を　獨得な調合と科學的操作とをもつて完製せしめた新しい發見です　從つて　その粘調度　伸び　芳香及び洗髪の容易さは他のポマードに求め得ないメヌマの特徴です

誇るべきこの効果

メヌマはまた、特異の浸透性を有します　故に　これが愛用は頭皮及び毛髪の乾燥を防ぎ美髪に有害なフケを制へ　克く毛髪に自然的な彈性と健康的な色澤とを増します　しかも　メヌマが與へる整然たる美髪は氣分を爽快にし生活を明朗にし品性を美化し個性美を生かします

輝かしきその躍進

この比類ないメヌマを　かく低廉に提供し得ることは　全く「良品廉價」を信條とする弊舗の大量製産によつてのみ可能な快擧です　是れメヌマが日本全土は勿論のこと滿洲　支那　印度　南洋等の海外にまで汎用せられつゝある所以です　敢て大方のご愛用をお奨めします

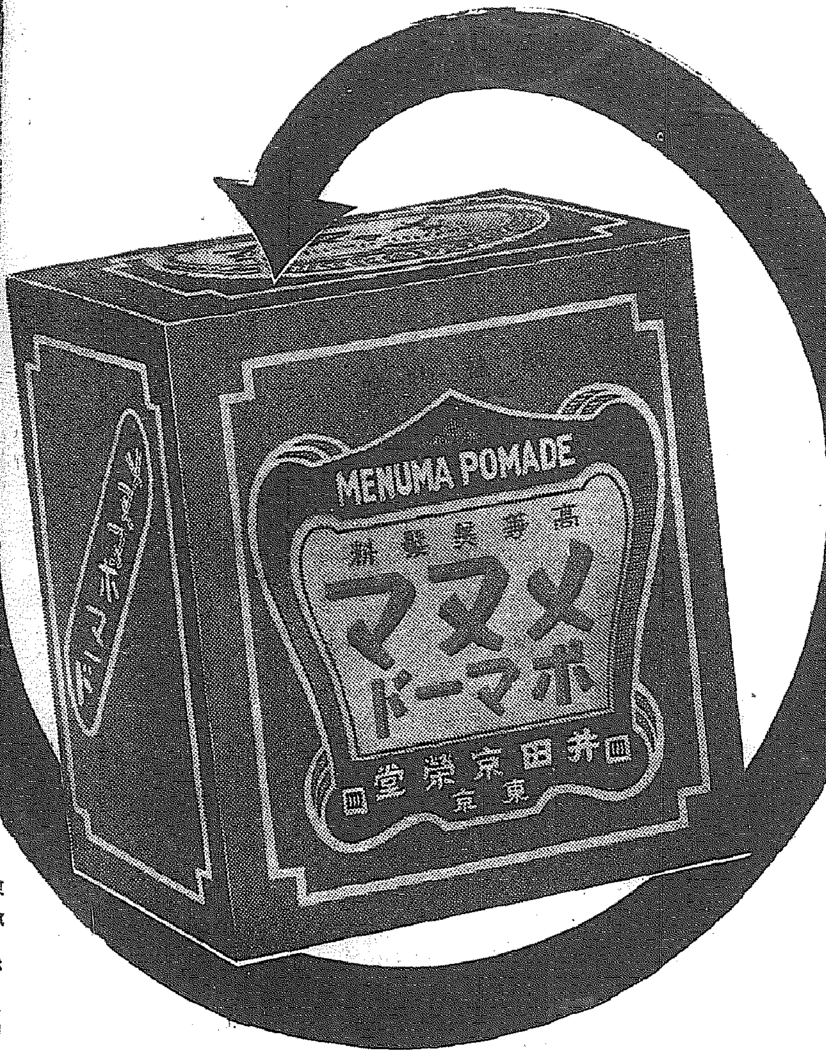

朝夕の規則的整髪に
洗髪前の頭皮に
ウエーブの下地に
カールの仕上げに

製品
特大瓶
大瓶
小瓶
新小瓶
チューブ入

東京
大阪
井田京榮堂

MP70

あす午後七時卅分より
常時管制を實施
京城防衛司令官布告

非常時半島の防空を强化徹底をはかる意味から京城要地防衛司令部では廿四日午後七時次の如き重大なる布告を發し、京城要地に來る廿六日午後七時半から常時管制を實施することになつた

京城要地防衛司令官布告
―京城要地防衛司令部發表―

京城要地は八月二十六日午後七時三十分より常時管制を實施す
右布告す
京城要地防衛司令官　深澤中將

防衛司令部から 常時管制の注意

京城要地防衛司令部發表＝最近飛行機の發達は彼我兩國交戰狀態に入るや、敵國内に唯一機の侵入の機を有する限りに於ても我國内の要地に於ては防空の設備を講ずるを必要とするに到つた

今次事變に當り、當京城要地防衛の管區内に於ても、これが對策として軍部の整備する積極的防空設備は地方官廳、其他の援助の下に着々準備を整へ、國民の期待に背かざらんことを期して居る、一般國民にかては此の軍の積極的防空に對し、消極的防空即ち燈火管制、防護團等に力を注ぎ、軍、民協同一致防空の完璧を期せられんことを要望する次第である、即ち消極的防空に於ては、其の程度に依り常時管制、警戒管制、空襲管制に區分せられあるも、現下の狀勢より見て其の最も緩なる常時管制を行ふこととせられたが、國民は之を以て決して消極的防空は許されない、空襲警報一下直ちに非常管制に移り、又は布告に依つて何時たりとも警戒管制に移り得るの心組みと其の準備に遺漏があつてはならない

而してこの常時管制は名の示す如く、防空實施期間は常時的に長期實施せらることを覺悟せなければならない

其の實施すべき要目を述ぶれば左の通りである

（其の一）燈火管制　直接國民の生活及生產、交通等に必要ならざる屋外燈、窓外燈を消燈す

（其の二）音響管制　空襲警報傳達に使用せらるゝ『サイレン』警鐘並に之に類似の音響設備は禁止せらる

（其の三）防護團　夫々上司より別命あるところに從つて警報傳達、燈火管制等の任務に服す

以上の通り實施するのであるが、常時管制中と雖も警戒管制、空襲管制、防護等の訓練を實施し、萬一の際に遺憾なきを期することになつてをる、此の場合假令警戒管制、空襲管制等の解除せらるることあるも常時管制解除の布告無き間は依然として常時管制を繼續すべきことに留意を望む

布告はラヂオで

京城要地防衛司令部發表＝去る二十一日午後一時發表の朝鮮軍司令官の諭告の通り防空の準備は着々進捗し朝鮮も愈々本格的に『待つあるを恃む』の姿勢に移り、茲に京城要地防衛司令官として深澤中將が就任せられ、爾來京城要地の防衛に關する指令は防衛司令官の名に依つて一般に布告されてゐます、此の布告の傳達は『ラ・ヂ・オ』を以てすることを本則と致します、唯空襲警報の發令は一般に急報すると共に、ラヂオを以て併せて布告します、解除は之れに準じて行ひます

イフセン鉛筆

門燈の裝置改善に
京電百萬圓を出す
時局に促され けふから消燈設備

いよいよ廿六日午後七時半から常時管制が實施されることに決定したが、これに先だつて燈火管制と密接な關係にある京城電氣會社では二十五日から約四百名の職員を總動員して京城要地管區内にある外燈に對して消燈設備を行ふことになつた、同時に京電本社では常時管制施行の主旨、目的の徹底を期するため、京城要地防衛司令部、遞信局の各關係當局と慎重協議の結果、約百萬圓を投げ出して適應した改造をなし、これによつて外燈線は京城要地防衛司令部よりの命令一下、立ちどころに消燈を行ひ、本格的半島防空施設の完成に邁進することになり、いよいよ準備を進めることになつた

職員を總動員し 着手します
武者京電專務の談

廿六日午後七時半から常時管制が實施されますが、それまでには要地管區内の外燈に對しては職員を總動員して消燈の出來る設備を行ひます、それから近く遞信局と聯り約百萬圓を投じ、適宜の改造を斷行し、外燈線はスイッチ一つで消燈出來る樣にしたいと考へてゐます、これが具體案に就いては目下遞信局と慎重協議を進めてゐます

こゝにも赤誠

廿二日朝鮮軍愛國部に描き出された愛國獻金風景……

◇『昨日ラヂオの放送で軍愛國部に殺到する愛國情景と皆さんの御活動振りに感激しました』と京城三坂通り一五四渡邊信子さん、富子さん、美代子さんの三人姉妹はお小遣十圓十五錢を朝鮮防空器材費へ

◇龍山小學校六年生堀井すみ子さんは同級生三名と仲よく夏休みを利用して日の丸の小旗を作つて賣つたお金にお小遣を足して八圓十四錢を皇軍慰問に

◇『朝鮮婦人の方々が金釵會を作つて涙ぐましい獻金運動をしてをられるのに感激しました、私も……』と京城三坂通一四一國野經代さんは金の指輪を拔いて獻納したが御主人の文平氏も廿圓を皇軍慰問に

朝鮮貴族會愈よ 時局に起つ
會旗を制定して活動

南總督が二十日中樞院顧問、參議その他朝鮮人有力者七十餘名に對しこの非常時局に處する帝國の態度につき重要な訓示をなし一層の決意と協力を要望したのに對し、朝鮮貴族會では從來も個人としては皇軍慰問、或は國防の獻金や金釵會を組織したり皇軍の武運長久祈願祭を行つたりして種々活動してゐたが、更に會として朝鮮貴族會の會旗を制定して各貴族が順番に其の家族を伴ひ參詣を徹底せしめて皇軍の行を旺んにし、また會長朴泳孝侯は全鮮朝鮮貴族を[illegible]

北支事變もの、中で 婦俱の座談會は隨一

銃後の婦人同胞に送る婦人俱樂部九月號の大特輯『危地を逃れ來た婦人の生々しき座談會』は一讀悲憤を催さしめる感激篇だ。

戰線餘聞
【4】 防彈〝日の丸〟

◇……あの壯絶を極めた天津市街戰が醸出したエピソードの一つである……日本軍毒兵なりと見てとると忽ちつけ上つて『日本兵は戰爭の經驗が少いから我々にかなやしない』と國内部で血號の出來た青龍刀を振上げ雲霞の如く押寄せ忽ち我軍隊よりも遙に多い死體を遺棄して敗走したものだつたが、この皇軍の決死の機關銃掃射を我が土塵陣の傍らから見てゐた租界内の支那の無邪氣な子供たちは手を打つて喜んだものだつた……若し立場が反對であつたら、日本の子供たちは機關銃を攜つて味方を狙ふ支那兵の顔に石を拾つて投げつけたであらう

◇……子供は無邪氣なものだ、ところが支那では子供ばかりではない、市街戰も漸く下火となつた卅日、日本租界へ安全地帶を求めて避難する支那人の波が殺到したものだつた（この點實はその時の有樣なのだが）大人たちが洋車（人力車）を驅つてドンドン逃げ込んだものだ、なんとみんな日の丸の小旗を手に持つてやつて來る

◇……おゝ、なんといびつな變形の日の丸がある、日の丸はまん丸いものだと思つてゐたのに…チョコンと小さくやゝ丸く染められたのはまだ上出來だ、隅つこに日の丸の

描かれたのもある、アッ、救けてくれ、眞つ四角な日の丸が飛んで來るのではないか、こいつには一々身體檢査をして租界入り許可證を與へてゐた兵隊も思はずクシャミをしたものだつた、四角い日の丸の兩側には『歡迎皇軍』『日本萬歲』と至々しく書かれてゐる、おゝ、ハックショイ、『抗日』『打倒日本』の猛々しいビラをはつてゐたのはどの手だい

◇…つまり彼等にとつて日の丸の小旗は實に千人針以上の彈除けなのだ、そして一番安全なのは日本租界である、一たび砲彈の洗禮を受けると忽ち浮足だつて敗走、行きがけの駄賃に『この金一寸借りてくぜ、死んだら倍にして返す』なんて斷つて持つて行くのならまだしも、ものも云はずにさつさと家財道具殘らず持つて行く支那兵に比べると日本軍は西瓜を買ふ時も金を攜ふし、宿を借りてさへ金をおいて行く、正義の日本軍はまさに『敎匪撫民、日本萬歲』である

◇…日本在留支那人の引揚げだなんて鳴物入りで騷いで避國しても、結局日本租界に避難しなければならない支那人どもは憐れな民族である、日本には昔々敵國に鹽を送つた武將があるつてことを、この四角い日の丸を打振る亡國の民御存じあるまいな

【〇〇にて梨本本社特置員】

陸軍省令公布
未入營期間適用は
外地部隊に屬する者
航空兵は一年に二期入營制

【東京電話】二十五日の官報を以て兵役法施行規則『陸軍省令』が公布されることになつたが、今次の改正は特別議會に於て協贊を經たる兵役法第十九條に規定する未入營期間（召集年の十二月一日より翌年三月一日に至る期間）を適用されるものは關東州、滿洲または支那にある部隊に屬するものなることを明かにしたると、陸軍においては航空兵に限り明年より一年二期入營制を採ることとなりその入營期日は前期兵は從來の一期入營時代の入營期に一致し、後期兵はそれより半年遲れることになつてゐる、また補充兵役將校隊に屬する入營兵は所管に集合し該地において身體檢査をなしたる制度を廢止し、各入營部隊において身體檢査を受ける制度に改めるなどがその主なるものである

話題特急

☆……廿三日、宵の〃本町銀座〃を悠々散歩してゐた一人の美少年を所謂第六感でピーンと來た本町署の某刑事が有無を云はせず本署へ連行して取調べると、果してお尋ね者の住所不定金銀細工職矢野良雄（二〇）といふ女泣かせの詐欺漢

☆……咸興、興南と北鮮で美貌を種に優しく女給、仲居に云ひよつては『キミの指輪は恰好が悪い、ほどよくしてやるから』と口實に詐取しては遊興

☆……京城へ流れ込んで大和町一丁目料理店金屋商に雇はれ、腕時計を失敬して逃げ出したのが運の盡きで御用となつたもの『エンゲーヂ・リングをまかせた娘さんもありますぜ』

☆……【珍名醉聞】神戸市尻池金平山に指吸正吉さん

けふの天氣

曇り、小雨（きのふの最高溫二〇度六）

南山本願寺で時局講演

時局の認識、佛教精神による非常時日本魂の鍛錬を圖るため南山本願寺では廿五、六兩日時局門信徒講座を毎日午後八時から同寺で開講することとなつた

佐宗教徒の使命　貸図高校教授　調　圓理氏
東洋永遠の平和確立　京日主筆　池田林儀氏

朝鮮蠶系號獻納
月末の打合會で協議

北支戰線に奮闘する皇軍將兵がやがて襲ひ來る寒氣の身を想ひ全鮮の養蠶系業者を總動員して眞綿の獻納運動に乘出した朝鮮蠶系會では、今月末國民精神總動員打合會の開催を機會に更に國防朝鮮蠶系號飛行機の獻納につき協議、蠶系業者の目覺しい愛國運動を開始[illegible]代表して出征皇軍の激勵慰問及び在支半島人の保護に對する當局の熱誠の意を表すること等を決議して忠誠なる朝鮮人側の誠意を披瀝し物心兩面よりの愛國運動を開始することになつた

竹原上等兵（京城旭町） 天晴れ戰死
良鄕の戰に花と散る

[illegible]京城旭町[illegible]上等兵は最も壯烈な戰死を遂げた旨公報があつた

スリ青雲の志

二十四日午前八時元町二丁目路上で不審なルンペン男を龍山署員が調べたところ、仁川府柳町前科三犯吳定煥（二〇）で去る五月末以來仁川敷島町を根城にスリ七件を働いたことを自供したが、最近京城驛の雜踏に紛れて一儲けしようとして來城したと心臟の强いところを見せてゐる

全國心理學者城大に相會す

既報、全國の心理學者が一堂に集まり日本心理學史に一エポックを劃すべき日本心理學會第六回大會は二十四日午前八時京城府大々講堂で鹽原學務局長以下各學務關係者、全國の心理學者九十六名、府内の會員及び傍聽者數百名の參列の下に開會され、引續き會長及び中澤講演で研究發表講演が開かれたが、第二日廿五日は午後零時半まで講演會を續行、同一時から總督招待午餐會が大學講内回春苑に開かれ、同六時から明月館で懇親會を行ふ、第三日廿六日も講演會後李王家秘苑拜觀を初め府内見學を行つて閉會することになつてゐる（寫眞は會場内の一室）

振られた恨み
美しい酌婦を斬る

蒸暑のムシムシする廿三日夜京城府町を騒がせた刃傷事件、京城貫鐵町一四〇飲食店崔在得さん方雇人崔昌烈（二〇）は同じく同店の酌婦であるA李君紅さん（二〇）の艶姿に好感を寄せてゐたが、廿三日夜思ひを打明けると若い女の心にかつとなり『お前のその美しい顔を最も醜い形にかへてやる』と炊事場から菜刀を持ち出して女の顔面に斬りつけて全治三週間の傷を負はせ血だるまとなつて逃げまどふ女を追ひ廻はしてゐるのをかけつけた鍾路署員が御用、傷害罪で取調べ中

トケスナカレヌ 南國特産 ボンタンアメ

街に臨時の山
トラック衝突

二十四日午前五時京城孔德町三二番地先で臨鮮驛の貨十一箇を滿載して麻浦から西大門に向ふ京石町一六九梓基順（三五）の荷馬車を府内孔德町九〇大東運送店トラック（〇三二號）が追ひ越さんとして衝突、貨十一箇全部を散亂して路端に臨時の山を築いた

京日發声ニュース
龍山驛感激の情景
金釵會發會式、妓生の慰問袋
十二の三五報＝けふから明治座封切

京城日報發声ニュース十二の三五報が出來ました、本報には去る廿日龍山驛に到着の丸山大佐以下九十八柱の沈默の勇士を迎へる嚴肅な情景や朝鮮婦人によつて結成された愛國金釵會發會式、それから朝鮮券番の妓生たちによる皇軍慰問袋作製の情景などが收められ、朝鮮半島の鼓動が脈々と傳へられてをります（いづれも去る廿日撮影）このほか◇アメリカ陸上軍の精鋭來朝（横濱、東京）◇高原に描く航空操縦（京都）◇ソアウルトポール　ドイツ　等が收められてをります

當選御禮

今回吉州邑會議員選擧に當り不肖等當選の榮を得候段是偏に有權者各位の深甚なる御同情の賜と只管感謝仕り候先は不取敢紙上御禮申述候也
昭和十二年八月
吉州邑會議員
朴山玄李宇吉金千黃金邊羅
本　野　村
昌　昌　明　升鍾衡學甲聖
忠　重　德
英一燕一馥一馬文慶老恒松極

マルカン酢
躍る銀鱗 漲る涼味 マルカン 使つて この旨さ！
宮内省御用達 名古屋 笹田本店 攝津 笹田商店

犬の市 安心して買へる 日本萬犬合資會社

ハンドバッグ專門 夏屋 製造卸・修繕 月賦販賣 京城本町二丁目 電話本七四九番

花柳病外科 島崎病院 電本2736

産婆看護婦生徒募集 福岡産婆學校

京日案内 譲地 賣地 看護 看護 産婆 洋裁 鵜鳥 外交 給仕 女子 タイピスト 宅地 貸店 譲歯

時局案内 給仕採用 朝鮮米穀倉庫株式會社

採用 商業興信所

社員募集 帝國地方行政學會朝鮮本部

外務社員招聘 第一生命保險相互會社

謹告
當行員三島恒彦儀去ル七月二十九日通州ニ於テ兵變ニ遭遇殉職仕候ニ就テハ來ル八月二十六日午後四時京城公會堂ニ於テ神式ヲ以テ行葬相營可申候間此段謹告仕候
昭和十二年八月二十五日
京城 朝鮮銀行

來ル二十六日於公會堂鮮銀通州派遣員故三島恒彦氏鮮銀行葬御用達 株式會社 京城葬儀社

日本一 不二わた 天使綿 天使絹綿

信用第一 おみやげ第一 池田の甘栗 京城驛前

桃屋の桃とびわの詰

健康ト實兒ノ基 牛乳 品質本位 總督府 鐵道病院 遞信局 指定御用 京城牧場

妻

小島政二郎作 【9】

宮田重雄繪

詭計（八）

『東京へお出になるさうですね。』

穿吉が云つた。

『ええ。出たいと思ふんですけれど――』

鈴子は目を伏せたまま答へた。

『いろんな意味で、一度東京へお出にならないと、身のまはりの絆が切れないかも知れませんね。』

『はあ。』

婆やが何も彼も話してあるのだらうと思つた。

『あなたのお氣持も、一度東京へお出にならないと落ち着かないんぢやないんですか。』

『……』

鈴子は笑つて返事に代へる外なかつた。

『さう云ふ意味で、一度東京へ行つて入らつしやい。東京へ入らつしやるについて、私でよかつたら、どんなお手傳ひでも致しますから、御遠慮なく仰しやつて下さい。』

『はあ、有難うございます。』

『その代り、東京へ入らしつて、なるべく早くお歸り下さい。』

『……』

鈴子はもう一度笑顔で返事に代へた。

『私も、も一度あなたのお父さんによくお話しなさるんですけれど、結局理解して頂けませんでした。』

『まあ――』

思はず、彼女は彼の顔を仰ぎ見た。鈴子の知らないことだけれど、結婚したいと云ふ穿吉の申し出に對して、鈴子の父は、一萬圓要求を出してくれと吹つ掛けたのだつた。

穿吉は、一萬圓でも二萬圓でも厭ふ譯ではなかつたけれど、穿吉の母が、さう云ふ父を持つた娘との結婚を恐がつて、

『お止し。』

と云つたのだつた。

それで穿吉は、婆やを通して、直接鈴子自身との間に理解を得ようとする手段に出るやうになつたのだつた。

が、椎しいことに、父と兄との監視が嚴しくつて、今日まで二人きりで話し合ふ機會が得られなかつたのだ。

『今日すぐ東京へ入らつしやるんぢやないんでせう？』

穿吉が聞いた。

『ええ。』

『それぢや、一度私とユツクリ話す機會を作つて下さいませんか。失禮ですけれど、どんなにでもお力になりますから――』

『はあ。有難うございます。』

身に餘る親切だつた。鈴子とて、嬉しく思はないことはなかつた。

が、彼女は若かつた。新らしい生活の設計に氣を取られ過ぎてゐたし、正直、かうした大人の世界の押しの親切。それでないと、分らなかつた。第一、こんな眠つたやうな町での、澱んだ生活には何の魅力をも感じてゐなかつた。出來れば、振り捨てたい生活だつた。

だから、口では禮を云つてゐながら、心では上の空で聞いてゐた。

その時、發車一分前のベルがけたたましく鳴り出した。

鈴子は彈かれたやうに、穿吉が親切の切符を手にすると、禮を云ふのもそこ／＼に、慌しく改札口へ駈け込んだ。

京日特選棋譜（9）

八段 高部道平

（先番）五段 小澤了正

白七十八より八十六迄

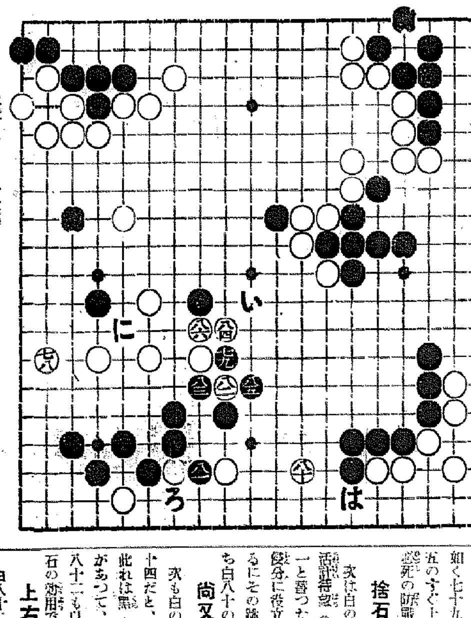

犠牲子効用展 覆面道人

敵の動向を窺ふ

昨日最後の一手は、白七十八で一子を棄つて、黒が八十六の上の黒丸との方面へ落着くかの確めこの白七十八は、其上の黒丸二子の動向如何を窺つたものであつた

上下必死の防戰

そして本日は黒七十九と始まつたが、その黒七十九を（い）と飛びだと、白にも八十五のすぐ上に飛ばれて、要するに黒（い）の前途は右側に落着く。だが白に下邊に侵入されてしまつては黒の敗勢は勝勢である。そこで黒は前の如く七十九と飛び付け、白を八十五のすぐ上に飛ばせぬ、今や上下必死の防戰である

捨石の妙趣漂ふ

次は白の立場で、白八十は白の活詰將棋（ろ）の含みで、黒八十一と答つたが、後に上の方からの殺分に役立ち、又白（は）と要するにその跳粘ぎも先手に利き、即ち白八十の捨石には妙趣が漂ふ。

尚又捨石の効用

次も白の立場で、白八十二を八十四だと、黒に八十六と切られて、此れは黒（に）と、その黒の覗きがあつて、要するに白が悪果で白八十二も以下白八十六となつて捨石の効用である

上右角道は要港

白八十二の犠牲子効用とは、白八十六と堅固を築いて、黒（に）の覗きを解消させ、又八十六の上の黒丸一子を悪化し、白八十四より上右角道は、恰も白の要港出入口だが、黒は如何に決死隊を組織してこれを突破しようとしても、深入りすることは不可能であらう。

けふのプロ

二十五日（水）

第一放送

午前六時（東）ラヂオ體操

同六時二五分（東）全國ニュース

同六時三〇分（東）速成佛語講座（十四）

同七時 今日の天氣見込

同七時一分（東）朝の修養 論語講話（五） 市村瓚次郎

同九時二〇分（城）氣象通報（清津はローカル）

同九時四五分（城）料理獻立（海老の空揚げ）

同（ボッリン・コロッケ・清律）

同九時五五分（東）衛生メモ

同一〇時三〇分（城）家庭講座 家庭の和樂は佛心より 加古善廣

同一一時一五分（城）家庭の時間（朝鮮語・槍山）放送と品位

正午（東）時報・外

午後零時五分（大）三曲 萩の露 尺八 尹德熹 筝 草野逢二 菊崎佐江子 三絃 三浦雅行

同零時二三分（東）國民歌謠合唱 一、援蒋動運講樣 二、千人針 サンマルテ合唱團

同零時三〇分 ニュース

同四時 ニュース氣象（釜山・清津）

同六時（山）天然記念物めぐり（二十六）久保の櫻、東根の大欅、熊野神社の大杉について 山形縣史蹟名勝天然記念物調査委員 橋本賢助

同六時二〇分（大）童話劇 南氷洋の捕鯨隊 大阪放送童話研究會

同六時五〇分（東）コドモの新聞

同六時五五分（東）カレントトピックス

同七時 ニュース・外

同七時三〇分（城）三將軍の挨拶 陸軍少將 南雲親一郎 同 野村登龜江 同 加藤弘太

同八時二〇分（東）ラヂオ風景 祖國に獻ぐ（各國の愛國歌集） 男 高見三夫 女 渡邊はま子 ピアノ 平野みどり 合唱 オリオンコール 吹奏樂 星優吹奏樂團 指揮 菅原明朗

同八時五〇分（前）涼味放送 奥利根築漁場―群馬縣利根郡川田村薗瀬簗より中繼

同九時（東）講談 夜討曾我

同九時三〇分（東）時報・外 金田東玉

同九時五〇分（城）地方へのニュース（朝鮮語・釜山・清津）

同一〇時（城）地方へのニュース・レコード（平壌）（京城往第二放送）

第二放送

午後一時一五分 家庭の時間 尹德喜

同零時五分 興亞物語 崔鎭得

同六時三〇分 兒童劇 揚津學院

同七時 夏期ラヂオ大學 金晉燮

同八時 農村講座（三） 金雄珏

同八時三〇分 軍歌のおけいこ 鈴美合唱團

同八時四〇分 歌詞 金蘭珠

同九時 連續水滸誌演義 申鼎言

あすの聞き物

二十六日（木）

午後零時五分（東）木曜コンサート

同六時（秋）天然記念物めぐり 草薙の古跡

同六時三〇分（城）『夏休みの思ひ出』發表會（一） 京城鍾路小學校外

同八時（東）歌謠曲

同八時二〇分（東）落語

同八時四五分（東）尺八

同九時（東）長唄

ラヂオ

第一線の指揮者 三將軍の挨拶

南雲、野村、加藤將軍 七時半からマイクへ

日支の風雲一たび急を告ぐるや、北支の曠野にその部下を率ゐて馳驅轉戰赫々たる武勳を樹てた三將軍は今夜七時半からJODKのマイクを通じて半島二千三百萬銃後の護りに對し挨拶されることになりました。左記はJODK部員が三將軍を訪れた時親しく語られた挨拶の要旨です

南雲少將

今次の北支事變では數次の戰鬪が行はれたが、そのうち最も激戰を極めたのは團河村及び南苑と他は北平北方に於ける沙河鎭の攻擊であつた。南苑は一種の要塞とも見るべき堅固な陣地で之に宋哲元直系の最も頑強な精兵を配置してゐたが、我軍が各兵科を網羅せる共同動作の極致を發揮し敵を木ッ端微塵に粉碎した

而してこの二大激戰に於て彼等の有せる『支那兵强し』の自信を徹底的に打碎き、日本軍の眞の實力を認識せしむるに至つたが、一面この大なる事實の前に北支の民衆は皇軍に對する信頼を深め今や平津地方は和平狀態に復しつゝあるのであつて、部下より多數の尊い犠牲を出したことは誠に遺憾であり、私個人としては今ぞ乃木將軍の心境がわかるやうな氣がするのであるが、その犠牲は決して無意義なものでないことを諒として戴きたい

そして私は最後に皇軍の實際の强さを支那民衆に識らしめることが頓に日支の提携を促進する所以だと云ふことをお話し申上げたい

野村少將

我が部隊は○○部隊の主力が去る七月二十八日南苑攻擊に成功せる後で天津の治安維持に當つたが、當時天津北平間の鐵道は敵の敗殘部隊によつて破壊され、天津より○○部隊出動警備についた 之より前二十九日は午前一時より各方面に敵襲を受け鑑夢部隊其他は日本租界を我が部隊は租界外の敵に對して應戰した。當時東停車場には有勢な敵部隊があり我は各種部隊と協力之を擊退したが此の戰鬪に於て丸山大佐は部隊を指揮中不幸敵彈のため壯烈な戰死をとげた。爾後我軍は日本租界及停車場間の交通路を確保するため○○附近に軍備を築設し或は便衣隊を掃蕩し金湯橋金鋼橋、中央停車場を確保の上北方より襲ひ來れる悪者徒を逐ひ列車及○○部隊を連絡し租界守備の歩兵○○○連に居留邦人の義勇兵と一致協力して天津の防備を完成した

この間皇軍の空爆及砲擊によつて敵の作戰機關を悉く破壊したことは既に御承知の通りである。最後に戰地に於ける朝鮮同胞の活動についてもその一、二を述べて銃後に對する挨拶と致したい

加藤少將

先づ國民の御後援について感謝しこれによつて我が將兵が發奮した實例――その一つを擧ぐれば國防婦人會から皇軍の日章旗を贈られ我が部隊將兵一同が眞に一死報國の赤誠に燃えて奮戰に臨んだこと等を申上げ、然る後前線附近に於ける我が部隊活動の實況について奮戰に就てお話申上げてみたいと思ふ

天然記念物

【山形】久保の櫻外

橋本賢助

橋本氏は山形縣史蹟名勝天然記念物調査委員、山形縣師範學校教諭です

久保の櫻は一名をお玉櫻ともいはれる櫻の巨樹であります。傳說によると延暦の昔、坂上田村麻呂が東北巡撫の時、此の地に來つて長者久保氏の邸に軍旅を解きました長者の愛娘玉女は厚く將軍に侍し琴を奏でなどして旅情を慰め申し上げました

そして將軍が軍を進めるに當つて再會を約しましたが、三度春を迎へても契つた君は歸らず、玉女は戀ひ焦れて遂に果敢なくなりました。その後、將軍が訪れこのいたましい話を聞かれ一株の若櫻を玉女の墓地に手向けてその死を弔はれたとのことです。今日ある久保の櫻はこの時將軍が手植されたものと傳へられて居ります

この外に東根の大欅と西田川郡上郷村熊野神社の大杉の二本を合せて、都合三本が本省指定の天然記念物になつてゐます。之等についての學問上からのお話を加へて放送の折に詳しく申上げます

家庭講座 10・30

家庭の和樂は佛心にあり

和光教團總務 加藤善廣

國家一大有事に際し健全なる家庭を建設し國家社會に迷惑を及ぼさかけざる樣努力する事が急務であるが今日は最早理論でなくなつたが然し若き人々の間には學究的理論に依り、道德宗敎まで理論で片付けようとしてゐる。今より三十年前は親の威光にて賑せられたが、教育の進んだ今日ではダメになつた。孝子とは今日である

和樂中心の健全なる家庭を形成するには第一心、即ち慈悲に依り互に心と心の結合融合を計る事が肝要である、その方法は先づ實行にあると考へますので、その實行方法を申し上げてみたいと思ひます

涼味放送 八時五〇分

奥利根簗漁場

群馬縣利根郡川田村薗瀬簗より

夏の炎暑もいつしか去つて八月も下旬ともなれば、朝夕は涼しく山の夕陽にも何處となく秋の陽ざしが見えて來ます奥利根の奔流にかけられた竹の簀にかゝる鮎は日日二、三十貫以上といはれピチピチはねる鮎をすぐその場で料理して食べる味は何ともいへません急流の竹の簀に激しく當るザーッといふ音を涼味を――簗瀬の簗よりお送り致します

仁川港出帆豫定

阪神行汽船之部 大新丸 八月十三日 十三日

阪神、京濱行 喜春丸 八月十八日 二十日

第八若吉丸 八月十日 十一日

門司又ハ阪神行 第十五永德丸 八月十一日 十二日

辰馬汽船株式會社仁川代理店 仁川府本町四丁目二番地

株式會社 朝日組回漕部

電話六八二番九六四番五二九番 桑港 現場 五一六番五七五番

大阪商船仁川出帆 阪神行

名古屋、京濱行 九月三日 九月七日 神安丸 大昭丸

八月三十日 安東丸 八月三十日

内外各港行旅客運送並ニ貨物取扱致候 大阪商船株式會社仁川代理店 株式會社 慶田組

電話 四一一番 二二一番 九八四番 一二七〇番 七一八番

尼崎汽船出帆

釜山、木浦、阪神行 神代丸 八月廿二日 廿三日

釜山、木浦、下之關、阪神行 九州丸 八月廿六日 廿七日

右之通ニ御座候間精々御利用願上候 合名會社尼崎汽船部代理店

高杉商店回漕部 仁川府海岸町

（出荷係專用電話）一〇三三番 入荷係電話五九番

内鮮運輸船出帆

阪神行 甲山丸 八月廿七日 廿八日

各船共場合ニ依リ關門、瀨戸内海寄港仕候可ク候

大和組回漕部 仁港町四丁目

電話一一〇〇番 現場七〇五七番

朝鮮汽船出帆廣告

皇軍躍進

時局流行歌 日本よ！ さいは歌は――ん 軍國時局の調る調に士道の聲！

タイヘイレコード

作詞 村上浩二 作曲 平林勇 唄 專屬 内本實 （一枚一圓十錢） A―6

京城腦病院

精神病 神經病 麻藥中毒 科 入院應需 案内書贈呈

京城府番大方町一〇番（飛行場入口） 電話永登浦一五〇番 振替京城九九四六番

りん病最新薬！

武藤醫學博士・宇佐美醫學博士推奨

ネオヂリン

特徴 服用後膀胱中にありてアルカリ性反應を生じ酸性を中和する作用に依り放尿時の疼痛を絶無にし、一日三回一回一個の少量なるが爲胃腸を害することは絶體に無く、連續服用するも副作用なし

定價 二圓 三圓 五圓 十圓

ネオヂリン

朝鮮發賣元 京城府本町四丁目 株式會社木村藥房 振替京城二五七番

元氣ヲツクレ！

紙芝居あげます

ミゼットのそとばこ廿五個を、下記にお送り下さい。面白くてためになる新案小型紙芝居を差し上げます

送先 東京市芝區田町一ノ十二 森永製菓 ミゼット係

森永 ミゼット

一ツブ千ニシリキ

ケイヒインリ ハーコ・五セン

森永製菓株式會社

淋 疾

大腸菌性膀胱炎 腎臟炎 膣炎 保菌者の膿漏並に化膿防止にも

イスラビン 糖衣錠

主効分 三・六ザアミノ一〇メチルアクリヂニウムクロリツド

イスラビン糖衣錠の治療的作用は、優秀且つ持續的にして、排尿時の疼痛を緩解し、尿を清澄にし、迅速自覺的並に他覺的症狀を消退す。

本劑の特長 病原菌に對し强力なる發育抑制乃至殺菌作用を營むと同時に、非特異性刺戟により免疫物質の産生を促し、病原菌に對する抵抗力を增强す。又特殊錠衣を施せる故に連用するも胃障害を惹起せず。靜脈內注射と略同樣の治療的效果を奏す。

用法 一回一―二錠を一日三回毎食直後に服用

價格 （50錠）〔二圓〕 （100錠）〔三圓五十錢〕 （300錠）〔十圓〕

發賣元 武田長兵衛商店 大阪市東區道修町

關東代理店 小西新兵衛商店 東京市日本橋區本町

A37―24(0)

● 暑！ 負けつづけ ノーシン のんで 勝ちつづけ ●

武田發賣品

阿波共同汽船出帆

威海衛、芝罘行 利通號 八月 日 八月 日

大連直行 第三共同丸 八月二十三日午前 八月二十五日午後

鎭南浦、大連、天津行 長山丸 八月二十二日午前 八月二十三日午後 今回ニ限リ大連直航

第三蓬萊丸 八月 日 八月 日

▲朝鮮鐵道局主要驛ニテ乘客並ニ船車連絡運賃貨物取扱仕候 乘客切符發賣所 京城三越支店內 案內所 ジャパンツーリストビユーロー

代理店 野口商會 仁川府海岸町 電話二四番・一七三番

九州郵船出張所

釜山出帆

博多行 毎日午前十一時 毎日午後二時

對馬嚴原經由長崎行 毎月十二回午後二時 一日四日六日九日十一日十四日十六日十九日廿一日廿四日廿六日

下關行 毎月六回午後六時 四日九日十四日十九日廿四日廿九日出帆

詳細は左記へ御照會被下度候

九州郵船株式會社出張所 釜山府第一棧橋 電話二四二一番

朝鮮郵船株式會社

代表電話本局（2）四一九五番

京城代理店 電話本局（2）五一二一番

北鮮出張員 清津府北星町 電話（長）二八八七番

仁川出張所 港町 電話（長）三五一番

元山支店 海岸通 代表電話（長）一三四番

釜山支店 大倉町 代表電話（長）四〇三番

鎭南浦代理店 朝鮮商工會社 群山代理店 朝鮮運送支店 木浦代理店 朝鮮運送支店 釜山代理店 大池回漕店 元山代理店 朝鮮運送支店 城津代理店 朝鮮運送支店 清津代理店 國際運輸支店 雄基代理店 國際運輸支店

◇本郵船乘船御申込は驛前に御願致します

西鮮航路

○東京行 關門―名古屋―清水―

○大阪行 新義州 鎭南浦 仁川

○北部線 博多 門司 神戸

○南部線 釜山 關門 神戸寄港

○鹿兒島行 釜山 博多 長崎 三角寄港

北鮮航路

○大連・青島行 ○上海・青島行 ○大連急行 ○博多直航船 ○横濱急行 ○東京行 ○大阪行 ○新潟行 ○敦賀行

長白山丸 元山 清津 雄基 城津

大阪商船出帆

北鮮急行 ○大連 ○天津 ○青島 各線 連絡便 北海道行 各驛命令航路 内地寄港地 樺太行

嶋谷汽船出帆

大連直行（三等七圓） 仁川出帆代理店日鮮海運株式會社 電話九〇番

天海丸 八月十九日 日本海丸 八月廿八日

又印ハ樺太行

嶋谷汽船株式會社 神戸市神戸區明石町

京城支店 國際運輸會社 慶田組 釜山商船組

大阪商船株式會社 京城支店 電話本局長一〇三〇番